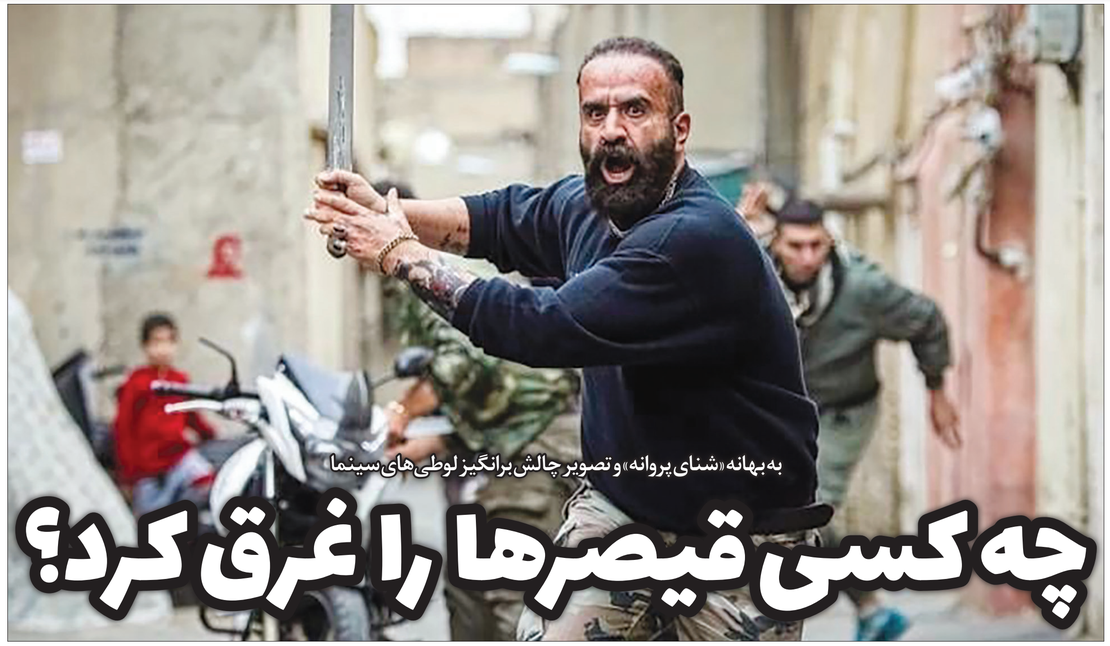

به بهانه «شنای پروانه» و تصویر چالش برانگیز لوطی‌های سینما

چه کسی قیصرها را غرق کرد؟

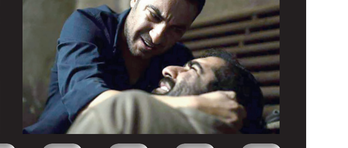

میلاد جلیل‌زاده
روزنامه‌نگار

گندلات‌ها، اراذل بزرگ، لمین‌های سرشناس، روسای باندهای تبهکاری و گنگستری و تمام تیپ‌های شخصیتی اینچنین، جزء جذاب‌ترین تیپ‌ها برای سینما هستند. این تیپ‌ها همیشه شخصیت منفی فیلم‌ها نبوده‌اند و حتی در مواردِ متعددی که کم هم نیستند، از آنها قهرمان ساخته شده است. تنها موردی که سینما هیچ‌وقت نخواسته یا جرات نکرده از آن قهرمان بسازد، فروشندگان موادمخدر هستند. دزدان جواهرفروشی یا ساربان مسلح بانک‌ها در بسیاری از موارد قهرمان یک فیلم بوده‌اند. سینما حتی یارها یا قاتلان حرفه‌ای همدلی داشته و طرف آنها بوده؛ اما موادفروش، همیشه شخصیتی منفور است. در ایران نیز پدیده‌ای به نام لوطی‌گری و گندلات‌ها طرف هستیم که در سایر نقاط دنیا کمتر می‌شود نمونه‌ها‌ی از آن را سراغ گرفت. گندلات‌ها لزوما از راه تبهکاری ارتزاق نمی‌کنند و ممکن است صرفا به‌عنوان معتبرترین کسی که همه از او حساب می‌برند، شناخته شوند. بعضی از لوطی‌های بزرگ درآمد و کسب‌وکاری پررونق دارند و از لحاظ وضع مالی هم متمکن هستند و نیازی به کسب درآمد نامشروع ندارند. تیپ گندلات‌هایی که در راسته بازار فرش‌فروشان یا میدان تره‌بار کار می‌کنند و درآمد خوبی دارند، در سینمای ایران یارها تکرار شده است. بعضی دیگر از آنها ثروتمند نیستند، اما کاسبی جزئی خودشان را دارند و به‌درحال لوطی‌گری منبع درآمدشان نیست. تیپ رانندهای کامیون، مکانیک‌ها یا کاسبان و کارگران میان‌پایه که لات اسمی و سرشناسی هم هستند، مورد دیگری است که در سینمای ایران زیاد به چشم می‌خورد. در خارج از ایران بسیاری از سارقان بانک‌ها یا جواهرفروشی‌ها، از مدل شخصیت رابین‌هود الگوبردی شده‌اند و همین، زائر سرفت را شبیه‌ا دارای درون‌مایه‌ای خدسه‌مایه‌داری کرده است. اما در ایران هم با اینکه مسلک عیاری را داریم و لوطی‌های قدیم، که به این مرام و مسلک وابسته نبودند، اما در سینما چنین چیزی به چشم نمی‌خورد. به‌عنوان یکی از بندهای اولین قانونی که برای ممیزی در سینمای ایران توسط رضاشاه ابلاغ شد، برنده نشدن دزدها در هم فیلمی ممنوع بود و مسلک عیاری هیچ‌گاه نتوانست به‌طور کامل در ذات فیلمسازی ایرانی جای خودش را باز کند. لات‌ها طی حدود ۶۰ سال اخیر، معانی متفاوتی در سینمای ایران پیدا کرده‌اند که این بار جایگاه و معنای واقعی آنها در اجتماع هم مرتبط است. در دوره‌های قدیم لوطی‌گری تا سنت ایرانی پیوندی وثیق داشت و این دست افراد را می‌شد دارای مرام و مسلکی به‌خصوص دانست. آنها عمدتا اهل زن و زندگی نبودند و سربه‌هوایی آزاردهنده‌ای داشتند اما به بعضی ارزش‌ها وفاداری محکمی داشتند. این ارزش‌ها از یک هنجار سنتی می‌آمدند؛ اما در دوره‌های اخیر، جامعه ایران مقدار زیادی از آنچه به‌عنوان لوطی‌گری شناخته می‌شد، فاصله گرفت و دچار بدبدیه لمپنیسم شد. رشد شهرهای بزرگ و تشکیل محلات و مناطقی که جمعیت‌شان از مهاجران جاکن‌شده پر می‌شد، دلیل اصلی این پدیده بود. این افراد عموما اصالت منطقه‌ای را که از آن آمده بودند، با خود نمی‌آوردند و منطقه جدید هم اصالت و سنت و هنجار جدیدی نداشت که به آنها بدهد. در اینجا لوطی‌گری که شدیدا با سنت آمیخته بود، معنا نمی‌داد و بزهکاران بزرگ که عمدتا سابقی مشروبات الکلی و فروشنده موادمخدر یا در بعضی موارد زورگیر بودند، تبدیل به سرامدان محلات شدند. از «قیصر» تا «شنای پروانه»؛ سینمای ایران این سیر را متأثر از جامعه خودش و هیبای آن بازتاب داده است. به همین دلیل در فیلم‌های دهه ۹۰ نمی‌توان گندلات‌های اصطلاحا مشتی و باصرام را دید. هیچ‌کس نمی‌تواند برای یک موادفروش، همان قدری احترام قائل باشد که به درست یا غلط، برای یکی از گندلات‌های قدیم قائل بود. این لمپن‌های جدید برهم‌زننده امنیت محلات هستند. به‌دلیل حضور آنها نمی‌شود در بعضی خیابان‌های شهر، از یک ساعتی به‌بعد راحت رفت‌وآمد کرد؛ درحالی که لوطی‌های قدیم حافظ ناموس محلات بودند و حتی کسی حق نداشت به دختران همه‌محلی‌شان متلکی بپراند. طبیعی است که لمپن اموروزی را نمی‌شود مثل گندلات‌های قدیم، در سینما دوست‌داشتنی درآورد. در فیلم‌های دهه ۹۰ سینمای ایران که به لمپن‌ها در محلات حاشیه شهر زیاد پرداخته شده، یک سر گردانی گیج‌کننده بین قهرمان‌سازی و ضدقهرمان‌سازی وجود دارد. آنها در کانون قصه هستند و روایت از چشم‌انداز‌شان انجام می‌شود اما نمی‌توان کاملا دوست‌شان داشت. شنای پروانه مبحٔ آخری بود که بر این تناوب گویده شد. عمده مناقشاتی که این فیلم برانگیخته، به همین برمی‌گشت که یک گندلات را دمی سرایا بر از نامردی و دنائت نشان می‌داد. گندلات تا به حال در سینمای ایران تماد فتوت و مردانگی بود. نه آنچه شنای پروانه به تصویر کشید. اما حقیقت این است که ما مدت‌هاست در سینمایمان با لمپن‌ها طرف هستیم، نه گندلات‌ها و لمپن‌ها چیزی جز همین که می‌بینیم، نیستند. نگاه به سیری که سینمای ایران در نمایش دادن شخصیت بااثبات محلات، از گندلات‌ها و لوطی‌ها تا لمپن‌های موادفروش طی کرده، به فهم موفقیتی که شنای پروانه در آن رخ می‌دهد، کمک خواهد کرد. این، درضمن نگاهی اجمالی به سیر جامعه ایران از سنت به وضعیتی است که شاید مدتی نباشد، اما دیگر سنتی هم نیست.

قیصر؛ لوطی‌گری و آزادی‌خواهی

فیلم «قیصر» مربا قهرمان‌پروری در سینمای ایران بود. محمدرضا شاه که پیرو سیاست‌های انقلاب سفید، گونه‌ای از سینما به‌عنوان فیلم‌فارسی را در کشور ترویج داده بود تا مهاجران شهرستانی ساکن‌شده در کلان‌شهر‌ها را با مدرنیته ماموس کند و همزمان از مسائل سیاسی دور نگه دارد. علیه فیلم قیصر موضع گرفت و گفت: «ما این همه گندلز کردیم تا گندلاژی رو از سر مردم بندازیم و آن‌وقت آقا این فیلم را ساخته‌اند...». این درحالی است که روشنفکری مثل علی شریعتی، تمام‌قد پشت قیصر ایستاد. مخالفت محمدرضا پهلوی و دفاع علی شریعتی به‌خوبی نشان می‌دهد که جایگاه فیلم قیصر چه‌قدر‌ها تابع‌ها ر آن واگو شده است. غالب فیلم‌فارسی‌ها در آن دوران داستان است که این فیلم از یک درگیری عناصر همان جریان فیلم‌فارسی‌ای برای بیان قصه‌اش استفاده کرده بود. غیرت و ناموس‌پرستی و انتقام، درون‌مایه‌هایی بودند که با سبک زندگی ترویج داده‌شده در آن روز‌ها اتحاد داشتند. فیلم‌فارسی یک نوع داستانگاری بود که سعی می‌کرد شهروند غیرسیاسی و میان‌مایه و بی‌بخار تربیت کند؛ اما قیصر، فطرت جمعی شورش و طغیان را در فردیت قهرمانش تجلی می‌داد. طبب میرزایی رالآ روزها هنوز خیلی‌ها یادشان بود و نیز شمیل جعفری که به‌عنوان نقطه مقابل طبب، مردم حکومت شاه بود. لوطی‌گری بسرای آن روز‌های جامعه ایران می‌توانست در این دو الگوی مهیم و کلی صورت‌بندی شود. فیلم قیصر هم این دو طیف را به شکل دو سر یک خصم نمایش می‌داد. بر خلاف نظر شاه که هنوز شمیل جعفری را جزء اعوان و انصارش نگه داشته بود و تا آخر نگه داشت، فیلم قیصر علیه این لمپن‌ها یعنی برادران آبمنگل بود، نه مروج لمپنیسم. ۲۰ سال پیش جامعه ایران در وضعیتی قرار داشت که سنت به یک‌چاله‌ی محلهای شدند. این فیلم‌ها دیگر به شکل تیپ‌های آدم‌های معمولی پی‌اعا بودند؛ یعنی چیزی برخلاف لاتبازی که مشحون از اعداست. بعضی لوطی‌ها قائلانه به همین صف جدید پیوستند و در زمستم قهرمانان جنگ قرار گرفتند اما آنها باید رسما و علنا عوض می‌شدند تا می‌توانستند از این فیلتر عبور کنند. از این دوره تا ریخی بعد‌ها بازخوانی مجددی صورت گرفت اما حال و هوای آن سایه‌ای بر سرک روی دهه‌ها از خودش هم انداخت.

دهه نود: بی‌پرده با لمپن‌ها

در دهه ۹۰ اولین بار بود که سینمای رئالیستی ایران سراغ لات‌ها با اراذل با هر چیز دیگری از این دست می‌رفت. خوب که نگاه می‌کردیم، دور و برمان خبری از لوطی‌های مشتی تهران قدیم نبود. حالا گندهای هر محله، ساقی‌های معتبرتر الکل و موادمخدر آن بودند. جای زورخانه هم با باشگاه‌های بدنسازی و پودر‌های تیروزای عضلات عوض شده بود. دهه نود بود. شاید در نقاط دیگر ایران هنوز مرام لوطی‌گری وجود داشته باشد. مثلا در ایلیاتی‌ها، اهالی عشیره، در کرمانشاه، مناطق آذری‌زبان و خیلی جاهای دیگر. اما سینمای ایران تقریبا غیر از برخی مناطق تهران آدرس هیچ‌جای دیگر را بلد نیست و به‌علاوه، بروز یکسری تغییرات و گسست‌های عمده هویتی با گذشته را نمی‌شود در نقاط مختلف ایران هم کنتمان کرد. محسن در «ابد و یک روز» برادران شین در «معزهای کوچک زنگ‌زده»، ناصر خاکزاد در «مترى شیش ونیم» و چندین و چند نمونه دیگر را می‌شود به‌عنوان لمپن‌های عصر جدید نام برد که جایگزین لوطی‌های سنتی شده‌اند. تمام این موارد جدید، موادفروش هستند و نهایت مراسی که دارند، در حق خانواده‌شان

است وگرنه از بدبخت کردن باقی افراد اجتماع برای پیشرفت خودشان هیچ ابایی ندارند.

شنای پروانه حتی یک‌گام جلوتر آمد و نشان داد که یکی از این آدم‌های اسمی و پراداعا در حق برادرش هم‌بی‌رحم است و فقط به منفعت خودش فکر می‌کند. شنای پروانه صرفا خطای فردی یک نفر را نشان نمی‌داد بلکه موضوع، به یک تیپ اجتماعی مشخص تعمیم‌پیدا می‌کرد و واقعیتی را نشان می‌داد که خیلی‌ها را خوش نیامد. لوطی‌ها هنوز برای مخاطبان سینمای ایران جذابند.

پخش سری سوم سریال «ستایش» در سال ۱۳۹۸ و استقبال مردم این پاره‌ها خوبی نشان داد. اما عطف به فیلمی مثل شنای پروانه می‌شود گفت دیگر پذیرفتن اینکه چنین شخصیت‌هایی، یعنی لوطی‌های سنتی، در عصر جدید و میان سرآمدن محلات کلان‌شهر‌ها هم وجود داشته باشند، ممکن نیست. امروز حتی کسی را که با سن و سال زیر ۴۰ سال، به‌صورت غیرمعمدی و غیرنمایشی، با لهجه غلیظ تهرانی صحبت کند، نمی‌توان پیدا کرد. حالا لوطی‌ها که روزگاری نماد آزادی‌خواهی شده بودند، جایشان را به لمپن‌ها داده‌اند که پست‌ترین لایه‌های اجتماعی را تشکیل می‌دهند و از فروش مواد‌مخدر و غاغل کشی و زورگیری و تجاوز فرو نمی‌گذارند. گمشده این دوران اصالت بومی است؛ حتی در میان عامی‌ترین و شورترین لایه‌های اجتماع.

دهه ۶۰؛ لاتی موقوف!

در دهه ۶۰ توقع اینکه سینما به‌سبب لوطی‌ها برود، یک مقدار غیرواقعی به نظر می‌رسید. چنگ تحمیلی جریان داشت و هیجان عمومی روی همین موضوع متمرکز بسود. وقتی حرف از گلوله خمپاره درمیان باشد، دیگر چاقوی شامبه‌دار و غلاف‌دار باحتی قیمه و شوشکه و قداره چندان برقی ندارند. از طرف دیگر سینمای ایران به یک موج عرفانی هم دچار شده بود که با تبلیغات بنیاد فارابی روی فیلمسازی روبه‌رو به نام آندره تارکوفسکی ایجاد شده بود. اگر به متن و بطن جامعه هم نگاه شود، قهرمانان آن دوره جامعه و کسانی که از همه جگردارتر به نظر می‌رسیدند، دیگر گندلات‌های محلات نبودند؛ بلکه مثلا نوجوانی ۱۳ ساله می‌توانست با بستن نارنجک به کمرش و رفتن زیر تانک‌های دشمن، دل و جرات تمام لات‌های محلات سراسر کشور را یکجا به چالش بکشد. لوطی‌گری حالا تنها درصورتی می‌توانست اعتبار و آبرو داشته باشد که خودش را به این جریان وصل می‌کرد. ابرج قادری هم این کار را کرد و فیلمی ساخت به نام رزمی‌ها که پیوستن عده‌ای از لات‌ها به قطار زمندگان را نشان می‌داد. در این فیلم تعدادی از مشهورترین ستاره‌های سینمای قبل از انقلاب بازی کرده بودند، اما امکان اکران برای آن فراهم نشد. هم خود این فیلم و هم برخوردی که با آن شد، نمادی کلی از موقعیت لات‌ها در آن دوره تاریخی ایران بود. در هیچ بازه زمانی از تاریخ ایران، لات‌ها تا این حد کوچک و حاشیه‌ای نشده بودند و این به‌دلیل سر برآوردن فلهرمانان جنگ بود که وارد بازی بزرگتری نسبت به چاقوکشی محله‌ای شدند. این قهرمان‌ها هم که به شکل تیپیکال آدم‌های معمولی پی‌اعا بودند؛ یعنی چیزی برخلاف لاتبازی که مشحون از اعداست. بعضی لوطی‌ها قائلانه به همین صف جدید پیوستند و در زمستم قهرمانان جنگ قرار گرفتند اما آنها باید رسما و علنا عوض می‌شدند تا می‌توانستند از این فیلتر عبور کنند. از این دوره تا ریخی بعد‌ها بازخوانی مجددی صورت گرفت اما حال و هوای آن سایه‌ای بر سرک روی دهه‌ها از خودش هم انداخت.

جایگزینی کهنه‌سرباز‌ها با لوطی‌ها

دهه ۷۰ را از طرفی دهه غلتک در سینمای ایران می‌خوانند و از طرفی مهم‌ترین فیلم‌های دفاع مقدس هم در همین دوره ساخته شدند. تجربه سینمای اکشن ایران که هیچ‌گاه کامل و حرفه‌ای نشد، در این دهه پرفروغ‌ترین دوران خود را سپری کرد و حتی چندین فیلم رزمی مثل «پایه‌های وحشی»، «شیر‌های جنگل» و «پرواز از اردوگاه» در همین دهه ساخته شدند. جایگاه چندان ویژه‌ای برای لوطی‌ها در ذهن و ضمیر مردم آن دوره وجود نداشت که باعث شود آنها برای سینما جذابیتی داشته باشند. فیلم‌ها، غیر از نمونه‌های روشنفکری، یا دختر-پسری بودند یا باز از حسرات جنگ و فضای آرمان‌گرایانه آن واگو شده اکشن داشتند. بعست اسلحه یا ورزش‌های رزمی خبری نمایل وجود داشت تا چالوی خاصی‌دار لوطی‌ها. در میانه‌های دهه ۷۰، قهرمانی در سینمای ایران ظهور کرد که سایه‌های سنگین نخ‌نما‌ی روی سر لوطی گری بالکه حتی روی چهر‌های دیگری مثل اکثین هم انداخت. «آژانس شیشه‌ای»، که در سال ۱۳۷۶، همچون آب در خوابگه مورچگان، بنیان‌های فکری و نگرشی دوران خود را به هم ریخت، قهرمانی داشت که آن‌بیار به نه یک گندلات یا لحن و ادبیاتی نمکین بلکه یک کهنه‌سرباز با مبانی بیو بعض‌آلود بود. او را قیصر عصر جدید خواندند! او را که قدوکاه بود و دوستش از شدت جراحات جنگ در شرف مرگ قرار داشت. حاج کاظم نه در بازو و کول و سر سینه داشت، نه حسرات رزمی آکروباتیک بلد بود. او نه اژدها سلاح‌بزرگ بود نه جگرچاک. یک مسافرکش درمانده بود که فطرتش در لحظه ناب انقلاب باقی مانده و آن را با خود به عصر سیاست‌زدگی آورده باعث شده بود تا ناقطات راخ نمایند. پس از حاج کاظم، فیلم‌های اکشن سینمای ایران هم مرتب کمرنگ‌تر شدند تا چه رسد به گندلات‌ها. بااین حال بیراه نیست اگر گفته شود در شخصیت حاج کاظم تا بی‌بهایی که شبیه آن را سول ملافلور، احمدرضا درویش و دیگران هم در فیلم‌هایشان ساخته، چنبه‌های واضحی از لوطی گری و مشتی گری دیده می‌شد.

ادامه از صفحه ۱۲

مراکز فرهنگی، سینما‌ها و کنسرت‌ها مجددا تعطیل خواهند شد؟

دو دقیقه بودی حالا...

سیدمهدی موسوی‌تبار
روزنامه‌نگار

آنهایی که در چند روز اخیر فیلم‌های «شنای پروانه» یا «خوب، بد، جلف ۲» را در سالن سینما دیده‌اند احتمالا بعد‌ها بتوانند با تأخیر برای فرزندان یا نوه‌هایشان از این واقعه تعریف کنند. ظاهرا قرار است ظرف یکی دو روز آینده مراکز فرهنگی ماننـد سینما‌ها کنسرت‌ها مجدد تعطیل شوند. ستاد مقابله با کرونا قرار است جلسه فوق‌العاده‌ای برگزار کند و در این جلسه درباره تداوم کاری این مراکز تصمیم‌گیری شود. بازدهم تیرماه بود که علیرضا رهنورد، مشاور وزیر بهداشت در گفت‌وگو با مهر ضمن اشاره به اینکه هنوز ستاد ملی مقابله با کرونا در این زمینه تصمیم‌گیری قطعی نداشته است، توضیح داد: «در صورت استمرار وضعیت قرمز در برخی استان‌ها و ادامه اوج‌گیری شیوع کرونا در کشور، ستاد ملی در این زمینه تصمیم‌گیری خواهد کرد. درصورت ادامه سیر صعودی شیوع این بیماری، مجددا درباره تعطیلی و اعمال محدودیت مجدد در زمینه فعالیت‌های هنری تصمیم‌گیری خواهد شد».

روز سوم اسفندماه سال گذشته وزارت فرهنگ و ارشاد اسلامی طی اطلاعیه‌ای و با توجه به توصیه‌های اکید بهداشتی و ضرورت پیشگیری مناسب از خطر ابتلا به بیماری کرونا، کلیه برنامه‌های هنری و سینمایی در سراسر کشور را «تعطیل» اعلام کرد. تصمیمی که تا قبل از شروع تابستان هم ادامه داشت. تصمیم‌گیرانی مجدد البته چندان هم آسان نبود. هفدهم خرداد در جلسه ستاد ملی مبارزه با کرونا، حسن روحانی تصریح کرد کسینما‌ها و کنسرت‌ها، مشروط حضور ۵۰ درصد ظرفیت سالن‌ها و رعایت کامل پروتکل‌ها می‌توانند از ابتدای تیرماه به فعالیت خود ادامه دهند. سینما‌ها البته پیش از این تصمیم قبل از کرونا هم به‌زور نصف ظرفیت‌شان پر می‌شد. با این همه سینما‌های کشور از یکم تیر ۱۳۹۹ بازشدند و اکران فیلم‌هایی که فیل از شیوع کرونا روی پرده بودند، آغاز شد. فیلم‌های «شنای پروانه» و «خوب، بد، جلف ۲» از شش روز سری اول، البته از چهارم تیر روی پرده رفتند. در این مدت استقبال نسبتا خوبی از این دو فیلم شده است، اما وضعیت قرمز دست‌بردار نیست. خیال راحت مردم و مسئولان کار دست‌مان داده و دوباره این ویروس وارداتی قدرت گرفته است. احتمالا باید شاهد تعطیلی دوباره این مراکز باشیم. تصمیمی که در این شرایط صحیح است اما لطمه بزرگی به اهالی فرهنگ و هنر می‌زند. سیزدهم خرداد بود که رئیس مرکز روابط عمومی و اطلاع‌رسانی وزارت فرهنگ و ارشاد اسلامی درباره وضعیت از سرگیری فعالیت‌های فرهنگی و هنری شامل سینما، تئاتر، موسیقی و مراکز مرتبط با این فعالیت‌ها خبر داد که هفته گذشته وزیر فرهنگ و ارشاد اسلامی نامه‌هایی خطاب به سعید نمکی وزیر بهداشت و عبدالرضا رحمانی فضلی وزیر کشور نوشت و در این دو نامه ضمن تبیین خسارات وارده به حوزه فرهنگ، هنر و رسانه، با توجه به گشایش مشاغل مختلف و حتی مشاغل پرخطر و پرریسک، خواستار از سرگیری فعالیت‌های فرهنگی و هنری و بازگشایی مراکز مرتبط با این فعالیت‌ها شد.

درباره تعطیلی احتمالی و مجدد سینما‌ها و مراکز فرهنگی و هنری با چندنفر از مدیران و اهالی فرهنگ تماس گرفتیم. روابط عمومی دفتر موسیقی از ابلاغ نشدن هیچ‌جنبه‌ای تاکنون خبر داد و روابط عمومی معاونت هنری ارشاد نیز دقیقا چنین جوابی را داد. معید فروغی، مدیر روابط عمومی معاونت هنری ارشاد امادر گفت‌وگو با فرهنگیان، از بررسی وضعیت تعطیلی مراکز فرهنگی و هنری و احتمال تعطیلی آن خبر داد. برخی تهیه کنندگان و سینماداران هم با بیان اینکه هنوز نمی‌دانیم قرار است چه اتفاقی بیفتد از گفت‌وگو انصراف دادند.

خسارت سه‌هزار میلیاردی؟

ظاهرا وزیر فرهنگ و ارشاد اسلامی به پیوست آن دوناهه، پروتکل مفصلی را هم درباره رعایت موارد بهداشتی براساس ضوابط بهداشتی، برای سالن‌های سینما، موسیقی، تئاتر و آموزشگاه‌های هنری ارائه کرده بوده است. گفتنی است وزیر ارشاد در نامه خود به‌وزای بهداشت و کشور تاکید کرده بود که در ادامه تعطیلی مراکساز جریان نایذیری به حوزه فرهنگ، هنر و رسانه وارد می‌کند؛ حرف درستی که کسی آن را رد نمی‌کند، اما اگر هیچ‌گونه قدرت مانع شدن از این خسارات را هم ندارد.

گفته می‌شود وزارت فرهنگ و ارشاد از نظر اعتبار و بودجه در شرایط بدی بسر می‌برد و گروه‌های هنری و هنرمندان هم چون تعطیل بوده، تولید و ارائه‌ای کار هایشان را برگشته‌اند، چندان وضع اقتصادی مناسبی ندارند. دولت در تامین مایحتاج روزمره مردم هم ناتوان است و هرروز خبر گران شدن یک کالای مصرفی شنیده و دیده می‌شود. بسیاری از هنرمندان حتی در پرداخت هزینه‌های درمان و اجاره‌خانه مشکل پیدا کرده‌اند. سکن‌های زودگذر دولت تاثیری نداشته و وزیر کرونا بیشتر از این حرف‌هاست.

گفته می‌شود چهارهزار گروه موسیقی، ۸۰ سالن تئاتر در تهران، ۲۵۰ تا ۳۰۰ گالری نمایش هنرهای تجسمی، خانه‌های مد و لباس، ۲۶ هزار آموزشگاه هنری به‌دلیل تعطیلی خسارت‌های زیادی به آنها وارد شده است. درباره میزان ریالی خسارت‌ها تا انتهای خرداد عدد دقیقی به‌دست نیامده است، اما تنها عددی که محاسبه شد تا ۲۴ فروردین بود که عباس صالحی وزیر فرهنگ و ارشاد گفت ۹۷۶ میلیارد تومان به حوزه فرهنگ و هنر کشور خسارت وارد شده است. حالا و با فرض بر اینکه این عدد دقیق به‌دست آمده است و افزایش دوماه دیگر بر آن مدت زمان، به عدد تقریبی سه‌هزار میلیارد تومان تا انتهای خرداد می‌رسیم؛ رقمی که مشخص نیست قرار است چگونه تامین شود و چه کسانی آن را جبران کنند. اولین راه البته همیشه افزایش قیمت بلیت‌هاست؛ اتفاقی که درباره سینما و موسیقی به حقیقت پیوست. ظاهرا قرار است هزینه رعایت پروتکل‌های بهداشتی از جیب مردم کسر شود. سال‌هایی که اکثرا نیمی از آنها هم پر نمی‌شد، حالا با بهانه خالی ماندن نیمه‌ای از آن قرار شد، گران‌تر شوند!

این کنسرت‌های جنجالی

«قرار نبود تا پایان مرداد ماه یعنی قبل از ماه محرم افزایش بلیت کنسرت داشته باشیم.» این را روابط عمومی معاونت هنری به «فرهیختگان» می‌گوید؛ جمله‌ای که پیش از شنیداری در باره‌اش مفصل توضیح داده بود؛ در هفته‌های گذشته بارگزار کنندگان کنسرت‌ها، نمایندگان سالن‌ها، مدیریت دفتر موسیقی وزارت ارشاد و تهیه کنندگان موسیقی جلسانی داشتیم. در این جلسات مقرر شد قیمت بلیت‌ها افزایش نداشته باشد. توافقی داشتیم که با توجه به اینکه نیمی از سالن باید خالی باشد، همان قدر اجاره‌بهای سالن هم کسر شود. البته لازم است ذکر کنم در این شرایط بد اقتصادی و با وجود گران شدن همه‌چیز برای تهیه کنندگان و برگزار کنندگان، برگزاری این کنسرت‌ها هیچ گونه توجیه اقتصادی ندارد. هدف ما تنها شکسته شدن این فضای ساکت حاکم بر موسیقی و به حرکت در آمدن چرخ اقتصادی این حوزه بود. قرار هم این بود که فعلا در شرایط کرونا افزایش قیمت نرخ ندهد.» امید حاجیلی و فرزاد فرزین دو خواننده‌ای بودند که این قوانین را زیر پا گذاشتند. پس از اعلان خبر ازسرگیری کنسرت‌ها، چهار خوانده از جمله فرزاد فرزین، امید حاجیلی، مهدی احمدوند و محسن ابراهیم‌زاده وارد سایت بلیت‌فروشی ایران کنسرت شدند و قیمت بلیت‌های هر اجرا را از ۷۰ هزار تومان آغاز و تا سقف ۲۶۵ هزار تومان تعیین کردند. این درحالی بود که مدیرکل دفتر موسیقی از افزایش پیدا نکردن قیمت بلیت‌ها خبر داده بود. اقدامی که با اعتراض مردم و توقف بلیت‌فروشی مواجه شد. پس از اعتراضات به کنسرت حاجیلی، اوتصمیم گرفت بلیت‌فروشی اجرای اخیرش را متوقف کند. ظاهرا این خواننده پاپ در تلاش است با پیگیری قیمت گذاری بلیت کنسرت‌ها در مجمع تهیه کنندگان کنسرت، پس از قیمت گذاری مناسب‌تر، اجرای زنده خود را روی صحنه ببرد. فرزین هم که بلیت فروشی کنسرتش را آغاز کرده و قیمت بلیت‌هایش مشابه حاجیلی بود، بلیت‌فروشی را متوقف کرد.

حالا وزارت‌فعلیتی احتمالی مراکز فرهنگی و هنری باید منتظر واکنش هنرمندان باشیم. فضای مجازی و پلتفرم‌ها مانند اوایل سال می‌تواند به کمک هنرمندان و مردم بیاید، اما مشکلات اهالی هنر اساسی‌تر از این حرف‌هاست. اقتصاد فرهنگ و هنر در سطح خیلی بالایی نبود و بسیاری از تهیه کنندگان و دست‌اندرکاران، قبل از کرونا هم از وضع موجود شاکی بودند، اما کار به جایی رسیده است که همان‌ها به زمان گذشته حسرت می‌خورند و آرزوی بازگشت آن دوره را دارند. قطعا باید اولویت خانواده‌ها در وضعیت فعلی، معیشت و رفع نیازهای اولیه‌شان باشد و با بازماندن مراکز فرهنگی و هنری هم چندان شاهد شلوغی شان نباشیم و اساسا بولی برای خانواده‌ها برای رفتن به سینما و کنسرت نمانده باشد، اما بسته ماندن شان فشار مضاعف روحی و روانی را به جامعه فرهنگی کشور وارد می‌کند. دولت تا به‌حال فکری اساسی برای هنرمندان در وضعیت کرونایی نکرده و شاید دیگر وقت آن رسیده است که فارغ از نمایش‌ها و لفاظی‌ها در عمل به داد جماعت مظلوم هنرمند برسد که ممکن است در انتخابات دیگری به کار بیایند.

درصورت تعطیلی مجدد مراکز هنری و فرهنگی باید از مدیران دولتی و فرهنگی پرسید که این چه آمدن و رفتنی بود؟ اینکه گفته شود نمی‌دانستیم و غافلگیر شدیم شاید اولین پاسخ مدیران ما باشد، اما قطعا دلیل محکمی نیست.

چارسو

صحبت‌های محمدرضا شرف‌الدین در مورد «فرزند صبح»

محمدرضا شرف‌الدین، تهیه کننده سینما درباره سرانجام پروژه برخاسته «فرزند صبح» به کارگردانی بهروز افخمی بیان کرد: «من تمام حقوق فیلم را برای ادامه کار واگذار کرده‌ام چون بعد از مدت زیادی که گذشت، دیگر نمی‌توانستم کار کنم و واقعا خسته شده بودم. فیلم شرایط خاصی در تولید و اکران داشت و سرمایه گذار خودش باید تکلیف «فرزند صبح» را مشخص می کرد. این بود که اختیار چنین تصمیماتی را به طور کلی به سرمایه گذار واگذار کرد. با این وجود می توانم بگویم قسمت تولید «فرزند صبح» هستم. ممکن است تهیه کننده نمایش آن فرد دیگری باشد. نسخه اولیه تغییر کرد. من آن زمان به دلیل شرایط حقوقی و قراردادی که داشتم مجبور بودم یک نسخه آماده عرض کنم و تحویل جشنواره بدهم که البته در ادامه آقای افخمی خودش دست به تدوین زد و نسخه‌ای دیگر تهیه کرد که من آن نسخه را هنوز ندیده‌ام اما اطمینان دارم که نسخه بهتری است. من همان نسخه‌ای را قبول دارم که آقای افخمی ساخت دیده است، چون این جزو حقوق لاینفک کارگردان است که نسخه نمایش فیلم را خودش قبول داشته باشد. این برای من هم پسندیده است که نسخه‌ای به نمایش درنیاید که امضای کارگردان رویش باشد. در آن زمان با توجه به اینکه بهروز افخمی در ایران نبود ما در آن شرایط خاص مجبور بودیم که به وظیفه حقوقی خودمان عمل کنیم. من قراردادی داشتم و باید فیلم را تحویل می‌دادم.»

بهرام توکلی به نویسندگان «نون.خ ۳» پیوست

فصل سوم مجموعه تلویزیونی نون.خ به کارگردانی سعید آقاخانی و تهیه کنندگی مهدی فرجی این روزها در مرحله نگارش قرار دارد. به تازگی بهرام توکلی برای نویسندگی این سریال به پروژه اضافه شده است تا در کنار امیر وفایی نگارش سریال را انجام دهد. سریال نون.خ تاکنون در ۲ فصل روی آنتن شبکه یک سیما رفته و مخاطبان بسیاری را با خود همراه کرده است. پیش از این گفته شده بود بعد از تمرکز بر برداشت «نحمه» در فصل اول و «انار» در فصل دوم، در فصل سوم این سریال قرار است ظرفیت‌هایی چون فعالیت در معدن و محیط‌زیست محور اصلی داستان باشد. فصل دوم این سریال قبل از ماه رمضان امسال در ۱۴ قسمت روی آنتن رفت که همین ۱۴ قسمت از ابتدای پخش استقبال و توجه مخاطبان را در پی داشت و موقعیت‌های طنازانه آن توانست مردم عام و خاص را در گیر خود کند. به‌ویژه که داستان این فصل نسبت به فصل قبل با طراحی ویژه‌تر جزئیات و خرده‌داستان‌ها نوشته شده و به تولید رسیده بود و تفاوت ضعیف فصل اول هم در آن برطرف شده بود. تمرکز روی بازیگران بومی و دغدغه‌ها و معضلات بومی مثل زلزله و همچنین زیبایی‌های بصری طبیعی چون فعالیت در معدن و محیط‌زیست محور اصلی داستان از جمله این موارد هستند. این بار برای ساخت فصل سوم پیش‌بینی می‌شود فصل جدید، فصل جدید مجموعه «پایتخت» برای نوروز ۱۴۰۰ پیش‌بینی می‌شود فصل جدید نون.خ برای شب‌های رمضان سال آینده روانه آنتن شبکه یک شود.

تولید سریال ارباب حلقه‌ها از سر گرفته می‌شود

اعضای گروه تولیدی سریال «ارباب حلقه‌ها» مجوز ادامه فعالیت برای ساخت این مجموعه تلویزیونی در نیوزلند را دریافت کردند. پس از محدودیت‌های سفری ناشی از شیوع ویروس کرونا، دولت نیوزلند اعلام کرد اعضای گروه تولیدی سریال «ارباب حلقه‌ها» و «کایوی بیباب» در کنار اعضای پنج پروژه‌ای دیگر می‌توانند به نیوزیلند وارد شوند. در مجموع ۲۰۶ نفر از گروه بازیگری و تولیدی به همراه ۳۵ تن از اعضای خانواده‌شان به این کشور سفر خواهند کرد. به گفته دولت نیوزیلند از سرگیری ساخت این پروژه‌ها تولید ۳ هزار شغل و سود ۴۰۰ میلیون دلاری را برای کشور به دنبال خواهد داشت. وزیر توسعه اقتصادی نیوزیلند در بیانیه‌ای اعلام کرد: «موفقیت در مهار ویروس، کووید-۱۹، این امکان را به کشور ما می‌دهد تا جزو معدود کشورهایی باشیم که بتوانیم تولید پروژه‌های سینمایی و تلویزیونی را در امنیت کامل آغاز کنیم.» پس از شیوع ویروس کرونا، برخی از اعضای ساخت سریال «ارباب حلقه‌ها» که در اولکند مشغول فعالیت بودند در نیوزلند قرنطینه شدند و برخی دیگر به کشورهای خود بازگشتند. استودیوی آمازون که تهیه کنندگی این سریال را برعهده دارد، پیشتر در مصاحبه‌ای اعلام کرده بود، امیدوار است اولین قسمت از این مجموعه در سال ۲۰۲۱ پخش شود.

مدرک فارغ‌التحصیلی اینجانب حسین آهنگری کهن فرزند هادی به شماره ملی ۴۳۱۰۰۰۴۸۵۷ صادره از قزوین در مقطع دکترای حرفه‌ای ر