در سینمای جهان فیلم‌های هدفمند زیادی با موضوع شیوع یک ویروس مرموز ساخته می‌شوند

ویروس‌ها بدمن‌های سینما

میلاد جلیل‌زاده
روزنامه‌نگار

اپیدمی و گسترش یک بیماری خطرناک، یکی از موضوعات پرتکرار در داستان‌ها و فیلم‌های سینمایی است و خیلی از اوقات همین موضوع دستمایه بیان مضامین دیگر می‌شود و بیماری، جنبه نمادین پیدا می‌کند. عموما در این نوع فیلم‌ها و داستان‌ها به یک ویروس به‌عنوان عامل بیماری توجه می‌شود نه باکتری و میکروب. به‌طور کل سه ژانر هستند که در آنها اپیدمی‌های وبررویسی بیشتر می‌شود که موردِ اول آثار آخرالزمانی و پسا‌آخرالزمانی هستند. خیلی از این فیلم‌ها علت به پایان رسیدن تاریخ یا اقرار گرفتن جهان در آسمانه چنین وضعی را شیوع همه‌گیر یک ویروس و بین انسان‌ها نشان می‌دهند. فیلم‌ها و البته داستان‌های ژانر وحشت دسته دیگری از آثار هستند که به چنین موضوعی می‌پردازند. در این نوع آثار معمولا بحث گسترش ویروس‌ها یا چاشنی تخیل همراه می‌شود و بعضی وقت‌ها صرفا جنبه سرگرمی دارد و گاهی جنبه‌های نمادین هم در آن هست. ژانر سومی که به گسترش ویروس در جوامع انسانی می‌پردازد، ژانر مصیبت است. ژانر مصیبت شامل سه گروه شناخته می‌شوند؛ یا دولت و سازمان‌های امنیتی، یا پزشکان خطاکاری که با جدی نگرفتن موضوع کار را به مراحل حاد می‌رسانند و یا آلوده کنندگان محیط‌زیست و نمایش درآمد و خیلی از مردم ایران هم آن را دیده‌اند، یکی از نمونه‌های ژانر مصیبت است. ژانر مصیبت بسیاری از مواقع بستر روایت داستانی راجع به گسترش شیوع یک ویروس شده است. این ژانر نسبت به دو نمونه قبلی جنبه‌های مختلفی که پرداختن به این موضوع در سینما ایجاد کرده است، توجه شود.

«عفونت» ۲۰۰۴ ماسایوکی اوچیا

«عفونت» یک فیلم ترسناک ژاپنی، محصول سال ۲۰۰۴ است که ماجرایی هولناک را درمورد یک بیمارستان دورافتاده روایت می‌کند. در این بیمارستان، اشتباه ناخواسته یک پزشک، عواقب وحشتناکی را برای کارمندان مجموعه به‌وجود می‌آورد.

دکتر آکیبا از پذیرش یک بیمار مبتلا به بثورات عجیب سیاه امتناع می‌کند و درعوض به یک بحران جدی در اتاق ۳ بیمارستان که ظاهرا در آنجا به یک بیمار دارای اشتباهی داده شده است، توجه می‌کند.

آکیبا، دکتر اووزومی و چهار پرستار تصمیم می‌گیرند که علت مرگ را پوشانده و بدن را به یک اتاق بی‌استفاده منتقل کنند. سپس سرپرستار می‌فهمد بیماری که آکیبا قبلا از بستری کردن او امتناع کرده بود، در راهرو مانده است و این را به آکیبا اطلاع می‌دهد. وقتی آکیبا برای معاینه می‌رود، می‌فهمد که دکتر آکیبی بیمار را پذیرش کرده و تصمیم دارد علائم او را مورد مطالعه قرار دهد. اگرچه این بیمار هنوز زنده است، اما توده بدن او در حال جوشیدن به رنگ سبز است. آکیبا و دیگران نمی‌دانند که آکیبی از وقایع اتاق ۳ چقدر می‌داند و آگاه دارند که به معاینه او کمک کنند، اما وقتی به اتاق بیمار برمی‌گردند، می‌بینند که او ناپدید شده و سرپرستار بیهوش شده است.

سرپرستار از خواب بیدار می‌شود و در حالی که شروع به خونریزی می‌کند از گوشش می‌کند، اقدامات عجیبی انجام می‌دهد. پزشکان در اینجا متوجه می‌شوند که در معرض خطر عفونت هستند و تصمیم می‌گیرند در تلاش برای محدودکردن شیوع عفونت، این پرستار را روی تختخواب بگذارند و با پلاستیک آن را بپوشانند. کم‌کم احساس گناه تمام بیمارستان را فرامی‌گیرد. اووزومی در حالی که با بیماران گذشته صحبت می‌کند، شروع به گریه می‌کند. آکیبا راه می‌رود، اما اووزومی را در حالی می‌بیند که چشمانش سفید می‌شود و رنگ سبز او فرامی‌گیرد. بین آکیبا و آکیبی دعوایی رخ می‌دهد و آکیبا همکارش را به ایجاد و گسترش ویروس متهم می‌کند. آکیبی این موضوع را انکار می‌کند و توضیح می‌دهد این عفونت درواقع از نظر روانی گسترش یافته است و ناخودآگاه قربانیان آن را آلوده می‌کند. به‌زودی، دکتر ناکازو متوجه می‌شود که چند ساعت گذشته، همه توهم بوده‌اند. او با پلیس تماس می‌گیرد، زیرا آکیبا وقایع اتاق ۳ را به یاد می‌آورد و می‌فهمد که آکیبی درواقع بیمارستان سه دسته اویاش را در پی‌آورده و لشکری درست می‌کند تا با اویاش بجنگند. با چند کشته، بالاخره بخشی که اویاش در آن هستند به‌وسیله همین زن به آتش کشیده می‌شود، اما آتش قرنطینه را فرا می‌گیرد. کوراها فرار می‌کنند، اما از سرانجام نگهبان اثری نمی‌بینند. گروه گروه به شهر می‌آیند، اما شهر را زیاله‌دانی متروک، ویرانه، بدون آب، برق، گاز و دیگر امکانات می‌یابند. همه کور شده‌اند و کوراها که خانه‌هایشان را گم کرده‌اند، گروه‌گروه با هم به حرکت در آمده و به‌دنبال غذا هم‌جا را خراب می‌کنند. آن زن که همسر چشم‌پزشک است گروه خود را راهنمایی می‌کند و به خانه خود می‌برد و برایشان غذا تهیه می‌کند. بابه عشق و محبت می‌رسند، یک کودک و سگی نیز با آنهاست. بالاخره همان کسی که نخستین‌بار کور شده بود و در این گروه بود به طور ناگهانی بینا می‌شود و دیگران نیز یکی‌یکی با شادی فریاد می‌زنند که می‌بینند و در شهر این فریادها شنیده می‌شود.

«کوری» ۲۰۰۸ فرناندو میرلس

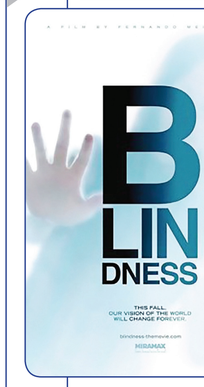

فرناندو میرلس، کاگردان برزیلی فیلم سینمایی «کوری» است. فیلمی که از زمان مشهور ژوزه ساراماگو اقتباس شده و البته که قوت کتاب در پرداخت به جزئیات و صحنه‌پردازی، این اثر را جلوتر از اقتباس سینمایی‌اش قرار داده است. کوری، داستان مردم یک شهر است که خیلی ناگهانی به کوری دچار می‌شوند. اولین کوری مرموز که ظاهرا به‌سرعت هم سرایت می‌کند، دولتمردان را مجبور می‌کند تا برای کسانی که دچارش شده‌اند، قرنطینه بسازند و همه را در آنجا جدا بدهد. کوری و بینایی مثل سایر عناصر این فیلم شکل نمادینی دارد. برخلاف بیماری کوری که همه‌چیز سیاه است، تمامی افرادی که مبتلا به این بیماری می‌شوند دچار دیدی سفید هستند و اتفاقا نابینایی در این فیلم، هیچ ارتباطی به سلامت چشم ندارد. بیماری کوری و قرنطینه آدم‌ها در یک آسایشگاه، فضایی را ایجاد کرده تا حرف‌های جدی‌تری درمورد وجوه کوری جامعه انسانی زده شود. اینکه میتلایان به کوری در قرنطینه از فرط ناامیدی، به هرچیزی متوسل می‌شوند و دست به رفتارهایی می‌زنند که اگر در معرض دیده‌شدن بودن این کارها را نمی‌کردند.

خلاصه داستان کوری: بیماری کوری به‌شدت در حال سرایت بین مردم یک شهر است. مسئولان برای جلوگیری از سرایت آن، کورها و نزدیکان‌شان را در ساختمان تیمارستانی قرنطینه می‌کنند، اما ویروس بهطور تصادفی پس از سقوط هواپیمای حامل آن، آزاد می‌شود و یک بیماری همه‌گیر را که در ابتدا با عنوان «آنفلوآنزای ایتالیا» شناخته می‌شود، ایجاد می‌کند.

«ویروس» ۱۹۸۰ کینجی فوکاسا کو

«ویروس» که نام دیگر آن «روز رستاخیز» است، یک فیلم علمی-تخیلی پسا‌آخرالزمانی است که در سال ۱۹۸۰ و در ژاپن به کارگردانی کینجی فوکاسا کو ساخته شد. سناریوی این فیلم براساس رمان «نام خانوادگی ساکیو» نوشته شد و در زمان خود، گران‌ترین فیلم ژاپنی بود.

ماجرای فیلم در آینده نزدیک روایت می‌شود. در سال ۱۹۸۲، معامله‌ای مخفی بین یک دانشمند آلمان شرقی به نام دکتر کراوز و گروهی از آمریکایی‌ها بر سر ماده‌ای به نام MM۸۸ درمی‌گیرد. MM۸۸ ویروس کشنده‌ای است که به‌طور اتفاقی توسط یک متخصص ژنتیک آمریکایی ایجاد شده و قدرت هر ویروس یا باکتری دیگری را که با آن در تماس است، تقویت می‌کند. آمریکایی‌ها نمونه ویروس را که سال قبل از آزمایشگاهی در آمریکا به سرقت رفته بود، بازیابی می‌کنند؛ اما ویروس به‌طور تصادفی پس از سقوط هواپیمای حامل آن، آزاد می‌شود و یک بیماری همه‌گیر را که در ابتدا با عنوان «آنفلوآنزای ایتالیا» شناخته می‌شود، ایجاد می‌کند.

«شیوع» ۱۹۹۵ وولفگانگ پیترسن

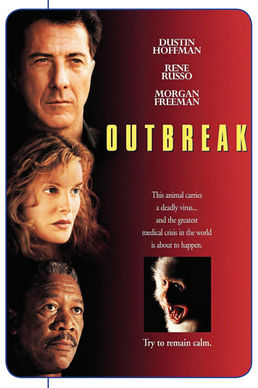

همزمان با اپیدمی‌شدن ویروس کرونا، توجهات ویژه‌ای به فیلم «شیوع» ساخته استیون سودربرگ شد که داستان آن با وقایع مربوط به این رویداد شباهت آشکاری داشت. سودربرگ آن فیلم را در سال ۲۰۱۱ ساخته بود ولی پیش از آن هم فیلم دیگری در سال ۱۹۹۵ ساخته شد که آن هم درفارسی به‌شیوع ترجمه شده، درحالی که نام انگلیسی‌اش با فیلم سودربرگ تفاوت داشت. نام انگلیسی فیلم سودربرگ «Contagion» است و نام فیلمی که در سال ۱۹۹۵ ساخته شد، «Outbreak»، در فیلمی که در سال ۱۹۹۵ ساخته شد، مورگان فریمن، کوین اسپیسی، داستینم هافمن و رنه روسو بازی کرده بودند و ماجرا به چیزی بین ویروس‌های ایبدز و ابولا مربوط می‌شد. این فیلم یک فاجعه پزشکی آمریکایی در سال ۱۹۹۵ را روایت می‌کند و به کارگردانی وولفگانگ پیترسن، بیماری مشابهی شروع به گسترش می‌کند. لارنس و نیلسر به آلمان می‌روند و در آنجا با مردی روبه‌رو می‌شوند که بمباران شهر کلن توسط متفقین را در جنگ جهانی دوم توصیف می‌کند. این صحنه نمادینی دارد که با مفهوم کلی اروپا ارتباط دارد.

پس از این سفر، نیلز به بیمارستانی می‌رود که در آنجا یک عمل جراحی جزئی انجام می‌شود و بعد از مدتی به لارنس می‌گوید برای دیدن بابا، یک بالنوازیست که در حال انجام کالبدشکافی روی مردی است که اخیرا بر اثر بیماری ناشناخته درگذشته، به آنجا آمده است. روز قبل از آن، لارنس و نیلز شام را با تهیه‌کننده خود خوردند و در آن جلسه پایان فیلمنامه قائم می‌شود که مسمر و کیت پزشکی او این بیماری را گسترش داده‌اند. تهیه‌کننده، فیلمنامه کوتاه ۱۲ صفحه‌ای آنها را دوست دارد و می‌گوید هیچ نوع خشونت، مرگ و هیچ خرده پیرنگی (که در سینمای «نامعلوم» است) را دوست ندارد. پس از آن یک متخصص هیستوتیزم و یک زن برای کمک به نوشتن فیلمنامه به خانه می‌آیند؛ اما در ذهن آن زن این دیدگاه که اتفاقات فیلمنامه درحال واقعی شدن است، کم‌کم غالب می‌شود. او خودکشی می‌کند. سپس زن دیگری که خانه را دراختیار لارنس و نیلز گذاشته بود هم درمی‌گذرد و نهایتا نیلز شروع به نشان دادن علائم بیماری می‌کند.

«اپیدمیک» ۱۹۸۷ لارنس فون تریر

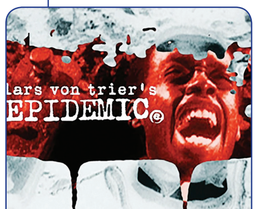

«اپیدمیک» یک فیلم هنری ترسناک دانمارکی است که در سال ۱۹۸۷ به کارگردانی لارس فون تریر، یکی از فیلمسازان گروه آوانگارد «دگما ۹۵» کارگردانی شد. این فیلم دومین قطعه از «سه‌گانه اروپا» بود که توسط او ساخته شد. این فیلم که سناریوی آن توسط تریر و نیلز ورسل نوشته شده و خود این دو نفر هم در نقش فیلمنامه‌نویس بازیگران آن هستند، روی روند نگارش یک سناریو درباره شیوع بیماری تمرکز دارد.

روایت این فیلم در پنج روز انجام می‌شود. در روز اول شخصیت‌های فیلمنامه‌نویس، لارنس و نیل، تنها کپی فیلمنامه‌شان که ماجرایی پلیسی داشت را در دست می‌دهند. آنها شروع به نوشتن یک فیلمنامه جدید درمورد یک بیماری هم‌گیر می‌کنند؛ شیوع یک بیماری مانند طاعون. شخصیت اصلی فیلمنامه پزشکی است به‌نام مسمر که نقش او را هم خود فون تریر بازی می‌کند. مسمر برخلاف میل دانشکده پزشکی یک شهر ناشناخته، برای کمک به مردم به حومه شهر می‌رود. طی روزهای بعدی، اتفاقات فیلمنامه به رویدادهای زندگی واقعی می‌پیوندند و بیماری مشابهی شروع به گسترش می‌کند. لارنس و نیلسر به آلمان می‌روند و در آنجا با مردی روبه‌رو می‌شوند که به‌بمباران شهر کلن توسط متفقین را در جنگ جهانی دوم توصیف می‌کند. این صحنه نمادینی ایجاد کرده است. توجه شود.

اتحاد جماهیر شوروی هم نسخه ARS خود را دارد که ایستگاه پالمر را هدف قرار می‌دهد. بعد از اینکه همه زنان و کودکان و صدها نفر از مردان به یخ برفی در یخبندان اعزام شدند، یوشیزومی و سرگرد کارتر با حضور در تگزید، ماموریتی برای خاموش کردن ARS دارند و به یک واکسن آزمایشی دست پیدا می‌کنند که از MM۸۸ محافظت می‌کند.

این زیردریایی وارد واشنگتن دی‌سی می‌شود و یوشیزومی و کارتر به عجله به‌سمت پناهگاه فرماندهی ARS حرکت می‌کنند. با این حال، آنها خیلی دیر به اتاق کنترل می‌رسند و همه کسانی که در یخچال روی یخ‌شکن هسته‌ای هستند، هلاک می‌شوند. با گذشت سال‌ها، یوشیزومی به‌سمت قطب‌جنوب قدم می‌زند. با رسیدن به تردِ دل فیگو در سال ۱۹۸۸، یوشیزومی بازماندگان از یخبندان که با یک واکسن از زمان توسعه یافته و دنیای صنعتی ایمن شده‌اند را می‌یابد. او آنها را در آغوش می‌گیرد و یوشیزومی اعلام می‌کند که «زندگی زیباست».

ادامه از صفحه ۱۲

گزارش

کرونا و چالش رسانه‌های رسمی ما

جای خالی ارتباطات سلامت

سیدمهدی موسوی‌تبار
روزنامه‌نگار

موضوع ارتباطات سلامت مطرح می‌کنند، زیرا معمولا رویکرد درمانی و بیمارمحور دارند و ارتباطات سلامت می‌خواهد تا تغییر نگرش جامعه رویکرد فوق را به جامعه‌محور و پیشگیری کننده تبدیل کند.

انواع رسانه‌ها

محمداسماعیل اکبری، استاد دانشگاه و مجید خلیفه‌سلطانی، عضو شورای سیاستگذاری سلامت صداوسیما در مقاله‌ای که با عنوان «رسانه‌ها و سلامت جامعه» منتشر کرده‌اند، اصولی را برای بهره‌گیری از رسانه‌ها برای ارتقای حفظ سلامت مردم مطرح کرده‌اند. این اصول که منطبق بر استانداردهای جهانی است، عبارتند از: «شفافیت»، «راست گفتن»، «همه راست را گفتن»، «بحث در جزئیات»، «امر به معروف»، «قانونمندی»، «استمرار و پیگیری فرایندها»، «عملکرد عالمانه» و «جامعیت عملکرد». فارغ از اینکه سه اصل اول چقدر در رسانه ملی‌مان در موضوع کرونا محقق شد، اما ۶ اصل دیگر این مقاله قطعاً می‌تواند مهم و تاثیرگذار باشد که در ادامه به برخی از این اصول می‌پردازیم. پرهیز از کلی‌گویی درباره اتفاقات مهم و بحران‌ها و توصیه به انجام کاری تا نهی از آنها دو عامل مهم در حفظ سلامت مردم و جامعه هستند. بدترین اتفاق ممکن زمانی رخ می‌دهد که رسانه‌ها دانش و توانایی لازم را برای گفتن جزئیات مرتبط با سلامت با بیماری نداشته باشند. عدم اکتفا به طرح موضوع به‌تنهایی نمی‌تواند چاره‌ساز باشد، بلکه عدم پیگیری آن توسط رسانه‌ها حتی می‌تواند مشکل‌ساز شود.

بسیاری از مردم به عملکرد صداوسیما درخصوص بیماری کرونا منتقد و معترض هستند، اما در مقابل این گروه، عده‌ای موافق رفتار این رسانه هستند و ترس و وحشت عمومی را نتیجه پرداختن مکرر تلویزیون و رسانه‌های دلسوز سلامت صداوسیما را عادی جلوه دادن شرایط سلامت کشور می‌دانند.

وظایف رسانه‌ها

حالا که مفهوم ارتباطات سلامت روشن شد، بهتر است برویم سراغ اصول و وظایف رسانه‌ها در این تعریف. خانم احمدی‌نیا معتقد است رسانه‌ها با دو وظیفه اصلی اطلاع‌رسانی و آموزش و نیز کارکردهای ویژه خود بهترین عوامل اجتماعی هستند که انتظار می‌رود در تحقق اهداف راهبردی سلامت نقش اصلی را ایفا کنند؛ به‌عنوان نمونه، جایگزین ساختن «بسیج فعالان اجتماعی» با «پیگیری» به جای «درمان» و درنهایت انتخاب یک رویکرد جامعه‌محور که در آن به لزوم آموزش مطلوب تک‌تک افراد جامعه در زمینه سلامت و ارتقای سطح آگاهی بهداشتی توجه شود؛ یکی از چالش‌های ارتباطات سلامت است که رسانه‌ها می‌توانند در هموار ساختن آن نقش بسزایی داشته باشند. درواقع موضوع ارتباطات سلامت قرار است حامی رسانه‌ای حوزه بهداشت، درمان و محیط‌زیست باشد. از این نگاه، حمایت رسانه‌ای جزء راهبردهای جامع و چندبخشی ارتقای سلامت محسوب می‌شود و شامل راهبردهای استفاده از رسانه معمولا رسانه‌های خبری به‌منظور شکل‌دادن یا تغییر افکار عمومی، بسیج فعالان اجتماعی و تاثیرگذاری بر تصمیم‌گیرندگان برای تغییر در سیاست‌ها می‌شود. بر مبنای این رهیافت، حمایت رسانه‌ای تمرکز خود را از مسئولیت‌های فردی به سمت علل اجتماعی و محیطی مشکلات سلامت معطوف می‌کند.

البته در مقاله «رسانه‌ها، ارسالت پیام‌های سلامت و پزشکی در رسانه و تاثیر آن بر آگاهی مردم» که توسط سیدمجتبی رضوی‌طوسی، رمضان آذرهیلون و سجاد باهک گردآوری شده، وظایف ارتباط‌گر باشد که در ادامه به برخی از این اصول می‌پردازیم. پرهیز از کلی‌گویی درباره اتفاقات مهم و بحران‌ها و توصیه به انجام کاری تا نهی از آنها دو عامل مهم در حفظ سلامت مردم و جامعه هستند. بدترین اتفاق ممکن زمانی رخ می‌دهد که رسانه‌ها دانش و توانایی لازم را برای گفتن جزئیات مرتبط با سلامت با بیماری نداشته باشند. عدم اکتفا به طرح موضوع به‌تنهایی نمی‌تواند چاره‌ساز باشد، بلکه عدم پیگیری آن توسط رسانه‌ها حتی می‌تواند مشکل‌ساز شود.

بسیاری از مردم به عملکرد صداوسیما درخصوص بیماری کرونا منتقد و معترض هستند، اما در مقابل این گروه، عده‌ای موافق رفتار این رسانه هستند و ترس و وحشت عمومی را نتیجه پرداختن مکرر تلویزیون و رسانه‌های دلسوز سلامت صداوسیما را عادی جلوه دادن شرایط سلامت کشور می‌دانند.

ارتباطات سلامت چه می‌گوید؟

دکتر شیرین احمدنیا جامعه‌شناس و عضو هیات علمی دانشگاه علامه طباطبایی که کتابی با عنوان «آشنایی با ارتباطات سلامت» را منتشر کرده است، درباره حوزه میان‌رشته‌ای ارتباطات سلامت می‌گوید: «ارتباطات سلامت یک رشته نوپا و در حال تحول است که در حوزه ارتباطات و سلامت رابه هم مرتبط ساخته و از دل آن رویکرد چندوجهی و میان‌رشته‌ای حاصل شده است که امروزه به‌عنوان یک شاخه علمی میان‌رشته‌ای در مجامع علمی و سازمان‌های جهانی به آن توجه می‌شود. در سال‌های اخیر، رشته ارتباطات سلامت در جهان نه‌تنها به‌عنوان بخشی از ارتباطات توسعه بلکه در مکانی هم‌ردیف با رشته‌های ارتباطات سیاسی، ارتباطات انسانی و... قرار دارد و از اعتبار علمی و جهانی برخوردار شده است. این حوزه نوین، تمرکز خود را بر نقش قدرتمند ارتباطات انسانی و رسانه‌ای در ارائه مراقبت‌های بهداشتی و ارتقای سطح سلامت معطوف کرده است. ارتباطات سلامت، مطالعه و کاربرد راهبردهای ارتباطی است و به‌منظور اطلاع‌رسانی و تاثیرگذاری بر تصمیم‌های فردی و اجتماعی در رابطه با سلامت و بهداشت به کار می‌رود و به‌عبارتی، زمینه پیوند ارتباطات و سلامت را برقرار می‌کند و به‌عنوان یک عنصر ضروری در تلاش برای ارتقای بهداشت و سلامت فردی و اجتماعی شناخته می‌شود.»

براساس این تعریف و طبق گفته محققان این حوزه، هدف از انتشار اطلاعات بهداشتی این خواهد بود که با بهبود سواد سلامت در سلامت انتخاب فردی (همانند نظافت فردی، دست دادن یا ندادن به افراد) تاثیر بگذارد. از آنجاکه ارتباطات بهداشتی موثر باید برای مخاطبان وضعیت مناسب باشد، تحقیقات در ارتباط با سلامت به‌منظور اصلاح استراتژی‌های ارتباطی برای اطلاع دادن به مردم در مورد راه‌های افزایش سلامت یا اجتناب از خطرات خاص سلامت است. به‌طور علمی، ارتباطات سلامت یک رشته در مطالعات ارتباطات است. البته برخی از پژوهشگران، «برنامه‌های پزشکی»، «گفت‌وگوها و مصاحبه‌های بهداشتی»، «پیام‌ها» و «نوبزیوس‌هایی» که درخصوص سلامت از رسانه‌ها پخش می‌شوند را به‌عنوان چالش

ارتباطات سلامت غریبه

براساس آنچه اشرف احمدزاده در تحقیقاتش آورده از سال ۲۰۰۰ محبوبیت اینترنت به‌عنوان منبع کسب اطلاعات سلامت شروع وطی سال‌های بعدی بر این محبوبیت افزوده شده است. نتایج تحقیقات پیو نشان می‌دهد تعداد جست‌وجوگران اطلاعات سلامت آنلاین از ۵۵درصد در سال ۲۰۰۰ به ۸۰درصد در سال ۲۰۰۶ رسیده است (فاکس، رینی و هریگان، ۲۰۰۶). همچنین نتایج نظرسنجی هریس هم نشان می‌دهد در سال ۸۸،۲۰۱۰درصد از آمریکایی‌ها از اینترنت برای جست‌وجوی اطلاعات سلامت استفاده می‌کنند (هریس پل، ۲۰۱۰). هر چند در آخرین تحقیقات مرکز پیو از تعداد کاربران اطلاعات سلامت آنلاین در سال ۲۰۱۲ کاسته شده است که دلیل آن هم افزایش حجم اطلاعات نادرست پزشکی و درپی آن کاهش اعتماد کاربران به اطلاعات سلامت اینترنتی گزارش شده است (فاکس و دوگان، ۲۰۱۳). از جمله فعالیت‌های مرتبط با سلامت که در اینترنت انجام می‌شود می‌توان به جست‌وجوی اطلاعات سلامت، برقراری ارتباط برای اهداف سلامت و خرید آنلاین محصولات و تولیدات پزشکی و بهداشتی اشاره کرد (آنکینسون و همکاران، ۲۰۰۹؛ دومینزو و همکاران، ۲۰۰۷؛ هال و همکاران، ۲۰۱۰).

قبل از پذیرش و استقبال گسترده از اینترنت به‌عنوان منبع اطلاعات سلامت، افراد اطلاعات سلامت را از منابع اطلاعاتی مانند پزشک، اعضای خانواده و رسانه‌های جمعی دریافت می‌کردند. از سال ۲۰۰۰ افراد به موتورهای جست‌وجوی اینترنتی وابسته شدند زیرا این موتورهای جست‌وجو دسترسی به کلیه صفحات وب موجود در سراسر دنیا را امکان‌پذیر می‌کردند. هرچند حضور اینترنت باعث دسترسی آسان کاربران شده، اما استفاده از سایر منابع اطلاعاتی هم‌چون رسانه‌های معروف به‌عنوان منابع خبری از جمله آفات فضای مجازی است. جایی که اطلاعات غلط یک بازیگر را می‌خوانند به‌مراتب بیشتر از یک پزشک متخصص در یک شهر دورافتاده دیده و حتی به آن عمل می‌شود.

مثلا سال گذشته مهناز افشار در پیامی ویدئویی با استناد به آماری که می‌گوید شنیده است ۱ مردم را به تزریق یک آمپول برای جلوگیری از سرمصرف مواد مخدر تشویق کرد. این بازیگر با اتکا به گفته یک خواننده لس‌آنجلسی می‌گوید تزریق نارنگی‌ها می‌تواند معتادانی که دچار اوردوز شده‌اند را از مرگ حتمی نجات دهد. این حرف‌های یک بازیگر است که در حوزه‌های مختلف ورود کرده و به‌عنوان یک منبع پزشکی خودش را مطرح می‌کند.

این علم در کشور ما هم‌چون غریبه است. شاید به‌واسطه کرونا، تکاتی به وضعیت رسانه‌ها داده شود اما نمی‌توان از ضعف رسانه ملی و دیگر رسانه‌های مکتوب و مجازی در بیان و همراهی مردم با بحران به‌سادگی گذشت. نبود اتحاد و یکپارچگی میان مدیران تصمیم‌گیر، ترس از بهره‌برداری‌های سیاسی در مواقع حساس و بحرانی، عدم اعتماد بخشی از مردم به رسانه‌های حاکمیت و نبود کارشناسان مطلع و با فن بیان مناسب از مشکلاتی است که مساله ارتباطات سلامت در کشور ما با آن مواجه است.

فارغ از اینکه کشور ما تا چه زمانی میزبان این ویروس وارداتی باشد، اما باید از این موقعیت برای اصلاح برخی رفتارهای رسانه‌ای استفاده شود. رفتارهایی که در شرایط خاص مانند وقوع سیل یا زلزله از طرف رسانه‌های داخلی ظهور و بروز پیدا می‌کند؛ اکثرا محلی برای تسخر یا انتقاد بخش عمده‌ای از مردم بوده و کشاندن جامعه به‌سمت حقیقت حتما انتخاب بهتری است.

پیام‌رسان (نه منبع علمی) زیرمجموعه سرگرمی و درمان روانی قرار می‌گیرند. به هر حال این وظایف در همه رسانه‌های جهان در مواجهه با بحران‌های سلامت مشترک هستند. بدیهی است در طول سال‌ها تحقیقات زیادی روی ارتباطات سلامت صورت گرفته است. به‌عنوان مثال، محققان می‌خواهند بدانند که آیا مردم با یک پیام مثبت در مقابل یک پیام منفی مؤثرتر هستند. محققان معتقدند افراد با پایه‌های ثروت و ایمنی با ایده بیماری و مرگ مؤثر هستند. محققان بررسی می‌کنند چه ابعادی از انگیزه‌های متقاعدکننده تاثیرگذار هستند؛ سلامت جسمانی در مقابل اقتصادی، در مقابل روان‌شناختی، در مقابل اخلاقی، در مقابل اجتماعی.

انواع رسانه‌ها

رسانه‌ها به دو دسته رسانه‌های رسمی و غیررسمی تقسیم می‌شوند. رسانه‌های رسمی شامل صداوسیما، خبرگزاری‌ها، روزنامه‌ها و سایت‌های خبری هستند. رسانه‌های غیررسمی شامل شبکه‌های اجتماعی، پیام‌رسان‌ها و وبلاگ‌ها هستند. در ایران، رسانه‌های رسمی به‌دلیل اعتماد بیشتر مردم به آنها، نقش پررنگ‌تری در اطلاع‌رسانی دارند. در این میان، صداوسیما به‌دلیل ماهیت حاکمیتی و دولتی بودن، نقش پررنگ‌تری در اطلاع‌رسانی دارد. در این بین، صداوسیما به‌دلیل ماهیت حاکمیتی و دولتی بودن، نقش پررنگ‌تری در اطلاع‌رسانی دارد.

چارسو

تفاوت مسابقه جدید «ایران» با «برنده باش»

فضل‌الله شریعت‌پناهی، مدیرگروه اجتماعی شبکه یک سیما در گفت‌وگویی با مهر با اشاره به مسابقه «ایران» که قرار است به‌زودی با اجرای سام درخشانی روی آنتن این شبکه برود، گفت: «مسابقه ایران که با محور هویت ایران در دست تولید است، فعلا در روز در هفته پخش می‌شود، اما در ایام نوروز ۹۹ هر شب روی آنتن می‌رود.» وی دراوکسن به شائبه‌های مطرح‌شده درباره شباهت این مسابقه با «برنده باش» که هر دو توسط یک تهیه‌کننده ساخته شده است هم گفت: «مسابقه ایران در راستای ترویج کار گروهی است، در حالی که مبنای «برنده باش» کار فردی بود. از طرفی تفاوت عمده‌ای در ساختار و محتوا بین این مسابقه با مسابقه قبلی که هاشم رضایت تهیه‌کنندگی آن را برعهده داشت، وجود دارد. آن مسابقه درباره اطلاعات عمومی بود، اما این مسابقه فقط درباره ایران است که حوزه‌های جغرافیایی، تاریخی، سیاسی و... را دربر می‌گیرد. این مسابقه مدلی از مسابقه بین‌المللی «صفحه فشار» (PressurePad) است که در خیلی از شبکه‌های معتبر تلویزیونی دنیا تولید شده و کاری خوب است. ما همان ساختار را استفاده کردیم و در سوالات و برخی قسمت‌ها تغییراتی را اعمال کردیم.» مدیرگروه اجتماعی شبکه یک سیما درباره پروداکشن و بودجه تولید این مسابقه گفت: «بابت این مسابقه هزینه زیادی شده است، چون در دکور از ال‌ای‌دی سنگینی استفاده می‌شود، اما جایزه سنگین و آنچنانی نداریم. برای ما جذابیت خود مسابقه مهم بود و جوایز در رتبه بعدی قرار می‌گیرد و همین الان هم با چند روز پخش تیزر، هزاران نفر برای حضور در آن ثبت‌نام کرده‌اند.»

جزئیات تعطیلی یک هفته‌ای سینماها

با آمدن ویروس کرونا، همه فعالیت‌های فرهنگی و ورزشی در جامعه تحت‌تاثیر قرار گرفته است. روز گذشته هم مرکز روابط عمومی و اطلاع‌رسانی وزارت فرهنگ و ارشاد اسلامی با صدور اطلاعیه‌ای اعلام کرد: «نظر به توصیه‌های اکید بهداشتی در شرایط کنونی و ضرورت پیشگیری مناسب از خطر ابتلا به بیماری و به‌منظور صیانت از سلامت آحاد جامعه، وزارت فرهنگ و ارشاد اسلامی ضمن تشکر از همکاری صنوف مرتبط به اطلاع عموم می‌رساند: تمامی برنامه‌های هنری و سینمایی در سالن‌های سراسر کشور تا پایان هفته‌جاری (۹۸/۱۲/۹) تعطیل می‌شود.» محمدرضا فرجی از اعضای شورای صنفی نمایش در گفت‌وگویی درباره خروجی این جلسه درباره این موضوع گفت: «براساس مصوبه امروز شورای صنفی نمایش و پیرو اطلاعیه اورژانسی وزارت ارشاد، تمامی سینماهای کشور از امروز تا پایان هفته جاری به‌دلیل جلوگیری از شیوع بیماری کرونا تعطیل خواهند بود.» فرجی تاکید کرد: «پس از پایان این زمان هم ادامه فعالیت سینماها با اجازه از مراجع ذی‌صلاح اتفاق می‌افتد، چراکه سلامتی مردم برای ما در اولویت قرار دارد. کسانی که برای امروز و فردا از طریق سایت سینماتیک بلیت خریداری کرده بودند، امکان برگشت پول آنها وجود دارد و این سامانه باید پول آنها را برگرداند.» فرجی در پایان گفت: «شورای صنفی نمایش برای فیلم‌های در حال اکران و فیلم‌هایی که در نوبت اکران هستند و از این تعطیلات متضرر می‌شوند، حتما هفته‌های جبرانی در نظر می‌گیرد و برای ضرر آنها تصمیمی اتخاذ می‌کند.»

فروش واقعی «مطرب» چقدر است؟

حبیب اسماعیلی، تهیه‌کننده سینما در گفت‌وگویی با تسنیم، علت اصلی رزیش مخاطب در سینمای کشور را عدم برنامه‌ریزی درست برای اکران فیلم‌های سینمایی توصیف کرد و گفت: «در سالی که گذشت، سینمای ما به‌علت برنامه‌ریزی اشتباهی که در حوزه اکران داشتیم، دچار رزیش جدی مخاطب شد. چینش اکران فیلم‌ها به‌گونه‌ای بود که منجر به این شد که فیلم‌هایی که از فروش خوبی برخوردار نبودند زمانی اکران شوند که فیلم‌های پرفروش دیگر هم در حال اکران بودند و در نتیجه در آن بازه زمانی سینما از فروش بسیار پایینی برخوردار شد.» این تهیه‌کننده سینما درباره اکران فیلم‌های خوب در کنار یکدیگر گفت: «زمانی که فیلم‌های خوب با یکدیگر اکران شود، همدیگر را در اکران خنثی می‌کنند. بگذاریم سالم فروش بسیار بالای مطرب را از این من