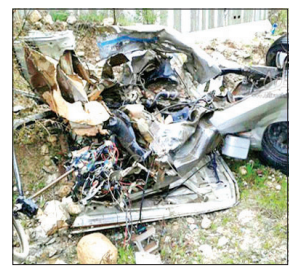

واژگونی مرگبار وانت مزدا

فرهیختگان| رئیس پلیس راه استان خراسان رضوی از واژگونی خونین یک دستگاه وانت مزدا خبر داد. امیدوار، رئیس پلیس راه استان خراسان رضوی درباره این حادثه گفت: «محور سبزوار- شاهرود کیلومتر ٤٠ یک دستگاه وانت مزدا از مسیر واژگون شد.» او افزود: «متاسفانه در پی وقوع این حادثه یک تن کشته و یک تن مجروح شد.» کارشناسان پلیس با حضور در صحنه، علت تصادف را خستگی و خواب‌آلودگی از جانب راننده وانت مزدا اعلام کردند. موضوعی که متاسفانه با اینکه بارها در رسانه‌های مختلف از سوی مسئولان پلیس راه گفته شده، کمتر رعایت می‌شود و حوادث اینچنینی را رقم می‌زند.

قضائی

احضار علی‌اصغر پورمحمدی، مدیر شبکه۳

فرهیختگان| ماه رمضان پنج سال پیش بود که پسربچه‌ای ۱۲ ساله خودش را با شال‌گردن در خانه‌شان در تهران حلق‌آویز کرد. علت، تاثیر از سریالی به نام «۵ کیلومتر تا بهشت» بود که در آن خارج شدن روح از بدن و رفتن روح به مکان‌های مختلف به نمایش گذاشته شده بود. پسربچه که علاقه زیادی به آن سریال ماه رمضان داشت، خودش را حلق‌آویز کرد تا خارج شدن روحش را تجربه کند. اما این کار سرنوشت شومی برای او رقم زد و «مهدی کوهی» پس از یک هفته، در بیمارستان جان باخت. همان زمان خانواده مهدی از صدا و سیما و عوامل سریال شکایت کردند؛ شکایتی که به صدور قرار منع تعقیب منجر شد، اما دادگاه کیفری این قرار را رد کرد و از دادسرای جنایی خواست که مدیر شبکه سوم سیما را احضار کند.

> پسربچه که علاقه زیادی به آن سریال ماه رمضان داشت، خودش را حلق‌آویز کرد تا خارج شدن روحش را تجربه کند. اما این کار سرنوشت شومی برای او رقم زد و «مهدی کوهی» پس از یک هفته، در بیمارستان جان باخت

دیروز دادسرای امور جنایی تهران دستور احضار پورمحمدی، مدیر شبکه ۳ سیما، به‌عنوان صادرکننده مجوز پخش سریال «۵ کیلومتر تا بهشت» و علیرضا افخمی به‌عنوان کارگردان این سریال را به اتهام تسبیب در مرگ مرحوم «مهدی کوهی» صادر کرد.

با توجه به نقض قرار منع تعقیب متهمان پرونده سریال «۵ کیلومتر تا بهشت» از سوی دادگاه کیفری ۲ تهران و صدور قرار جلب به دادرسی متهمان، قاضی مرادی بازپرس شعبه دوم دادسرای امور جنایی تهران، دستور احضار پورمحمدی مدیر شبکه ۳ سیما به‌عنوان صادرکننده مجوز پخش سریال، علیرضا افخمی کارگردان سریال و داوود هاشمی تهیه‌کننده سریال را به اتهام «تسبیب» در مرگ شبه‌عمد مرحوم مهدی کوهی به نحو مشارکت صادر کرد.

طبق نظریه کمیسیون پزشکی قانونی تهران با توجه به تاثیرپذیری مرحوم مهدی کوهی از محتوای سریال «۵ کیلومتر تا بهشت» و عدم اخطار از سوی سازمان صدا و سیما برای ممنوعیت تماشای سریال برای اطفال، مدیر این شبکه و عوامل ساخت این سریال در پرونده خودکشی کوهی مقصر شناخته شدند.

علی‌اصغر پورمحمدی از سال ۸۲ تا سال ۹۱ مدیر شبکه سوم سیما بود و اکنون پس از چند سال بار دیگر به این شبکه بازگشته است. همین چند روز پیش بود که معاون سیمای صدا و سیما بار دیگر حکم حضور پورمحمدی در شبکه۳ را تمدید کرد.

نگاه

تسبیب در قتل، از دیه تا ۷ سال حبس

ابراهیم اسلامی
قاضی دادگاه کیفری

تسبیب در قتل در اصطلاح سبب قتل را فراهم می‌کند و در عملیات اجرایی جرم دخالتی ندارد. مثل اینکه یک نفر چاهی را حفر می‌کند و در کنار آن سنگی بزرگ قرار می‌دهد. وقتی یک عابر پس از برخورد با سنگ بزرگ به داخل چاه سقوط می‌کند و کشته می‌شود فرد حفرکننده چاه مسبب مرگ اوست، یا اینکه یک نفر ظرف سمی را در گوشه‌ای قرار می‌دهد و فرد دیگری آن را می‌خورد و فوت می‌شود.

مجازات مسبب قتل بسته به نوع قتلی که به وقوع پیوسته متفاوت است و می‌تواند مجازات قتل عمد، قتل شبه عمد و غیرعمد یا خطایی را داشته باشد. تشخیص قاضی در نوع قتل، مجازات مسبب را روشن می‌کند، اما آنچه باید به آن توجه داشت این نکته مهم است که قاضی باید رابطه علت و معلولی منطقی را بین مسبب قتل و فرد کشته‌شده پیدا کند و این رابطه باید واضح و قانع‌کننده باشد. در این پرونده قطعا با توجه به عرف موجود در جامعه احراز رابطه بین مسبب و فرد فوت‌شده بسیار سخت است.

اما چنانچه وجود این رابطه برای قاضی احراز شود، مرتکب، به دیه محکوم می‌شود و اگر عمل او همراه با بی‌احتیاطی هم بوده باشد، از جنبه عمومی جرم می‌توان تا هفت سال زندان برای وی در نظر گرفت.

گزارش «فرهیختگان» از پرونده محکوم به اعدامی که ۷ سال در زندان بلاتکلیف ماند

سرنوشت نامعلوم مرد اعدامی

فروغ طباطبایی| مرد جوان که در جریان سرقت مسلحانه خودروی ۲۰٦ یک سرهنگ بازنشسته، او را کشته و به قصاص محکوم شده بود به خاطر غیبت اولیای دم هنگام اجرای حکم هفت سال در زندان بلاتکلیف ماند. این مرد با ارسال نامه‌ای به دادستان درخواست کرد طبق قانون جدید در مورد وی تصمیم‌گیری شود.

محمود ٤٥ ساله ظهر دوم خرداد ۸۸ در جریان سرقت خودرو ۲۰٦ یک سرهنگ بازنشسته به نام اسماعیل در حاشیه پل مدیریت به وی شلیک کرد و موجب مرگ وی شد. محمود که با خودروی دزدی گریخته بود، پس از برخورد با درخت‌های حاشیه بزرگراه خودرو را رها کرد و رفت؛ اما صبح روز بعد دست به سرقتی دیگر زد. محمود که در آن زمان ۳۸ ساله بود در خیابان علامه جلوی خودروی مدل بالای یک زن جوان را گرفت که پزشک متخصص اطفال بود و از او خواست از خودرو پیاده شود، اما وقتی با مقاومت زن جوان روبه‌رو شد به پای وی شلیک کرد و قبل از آنکه فرصت فرار پیدا کند در حلقه تنگ شاهدان عینی تسلیم شد.

متهم در دادگاه

تشریح جزئیات سرقت‌های مسلحانه

محمود در بازجویی‌ها انگیزه سرقت‌ها را کمک مالی به خواهر بیوه‌اش عنوان کرد و گفت هرگز قصد قتل نداشته است. او گفت: «در یک کشتارگاه کار می‌کردم، اما صاحبکارم بی‌دلیل مرا اخراج کرد. به همین خاطر به کرمانشاه رفتم و اسلحه را ۵۰۰ هزار تومان خریدم تا با تهدید آن بتوانم سرقت کنم. در یکی از خیابان‌های خلوت منتهی به پل مدیریت مقابل راننده ۲۰٦ را گرفتم، اما راننده مقاومت کرد و من به ناچار یک تیر به شکمش شلیک کردم. همان موقع جنازه را کنار خیابان کشیدم تا خودرویی از روی آن عبور نکند. سوار ماشین شده بودم تا فرار کنم، اما متوجه شدم یک خودرو مرا تعقیب می‌کند. با اسلحه راننده را تهدید کردم، ولی همان موقع کنترل خودرو از دستم خارج شد و ماشین با درخت‌ها برخورد کرد. از ترس ماشین را ترک کردم و پیاده فرار کردم.»

وی در تشریح جزئیات شلیک به پای خانم دکتر نیز گفت: «صبح روز بعد بی‌هدف در خیابان‌ها قدم می‌زدم که ماشین مدل بالایی را دیدم که زن جوانی در آن نشسته بود. مودبانه جلو رفتم و از او خواستم ماشین را ترک کند، اما داد و فریاد راه انداخت و با قفل فرمان از ماشین پیاده شد. من هم یک تیر به پایش شلیک کردم و او را از ماشین بیرون کشیدم. سوار ماشین مدل بالا شده بودم تا با آن فرار کنم، اما چون سوئیچ آن کد داشت نتوانستم ماشین را روشن کنم. همان موقع شاهدان به کمک زن جوان آمدند و یکی از آنها که مرد قوی‌هیکلی بود مرا به زور از ماشین بیرون کشید و اسلحه‌ام را گرفت.»

> چنانچه صاحب حق قصاص بدون عذر، مرتکب را در وضعیت نامعین رها کند، دادگاه می‌تواند بعد از تعیین تعزیر و گذشتن مدت زمان آن مرتکب قتل را با اخذ وثیقه مناسب آزاد کند

صدور حکم سنگین برای سارق مسلح

محمود در شعبه ۷٤ دادگاه کیفری سابق استان تهران پای میز محاکمه ایستاد و به درخواست اولیای دم به قصاص، ۱۵سال زندان، ۱۵٤ضربه شلاق و پرداخت دیه به خانم دکتر محکوم شد. حکم صادره در شعبه ۱٦ دیوان عالی کشور تحت رسیدگی قرار گرفت و به مرحله اجرا نزدیک شد، اما اولیای دم دیگر پیگیر پرونده نشدند. غیبت اولیای دم هنگام اجرای حکم اعدام موجب شد محمود هفت سال در زندان بلاتکلیف بماند. با تصویب قانون جدید و اجرایی شدن آن از خرداد سال ۹۲ محمود نامه‌ای به دادستان نوشت و طی آن خواست تکلیفش بعد از هفت سال روشن شود. وی گفت: «در این مدت به خاطر عدم پیگیری‌های اولیای دم در زندان بلاتکلیف مانده‌ام.»

سرنوشت مرد اعدامی در دستان قضات دادگاه

طبق ماده ٤۲۹ قانون مجازات اسلامی جدید که در آن آمده است: «چنانچه صاحب حق قصاص بدون عذر، مرتکب را در وضعیت نامعین رها کند، دادگاه می‌تواند بعد از تعیین تعزیر و گذشتن مدت زمان آن مرتکب قتل را با اخذ وثیقه مناسب آزاد کند، نامه‌ای به اولیای دم ارسال و به آنها مهلت داده شد تا ظرف ٦ ماه برای پیگیری اجرای حکم اعدام به دادگستری مراجعه کنند. اما با گذشت مهلت مقررشده و عدم پیگیری‌های آنها پرونده محمود به شعبه چهارم دادگاه کیفری یک استان تهران فرستاده شد تا قضات دادگاه درباره وی تصمیم‌گیری کنند.»

واقعه

دستگیری یک قاتل پس از ۱۴ سال

فرهیختگان| یک متهم به قتل پس از گذشت ١٤ سال از وقوع قتل در اصفهان، در نمک‌آبرود دستگیر شد. متهم به قتل ١٤ سال پیش در حالی که ۲۰ سال داشت، پس از ارتکاب قتل، از اصفهان متواری شد و در نمک‌آبرود مازندران مشغول به کارگری شد. در حالی که تحقیقات برای دستگیری این متهم بی‌نتیجه مانده بود، پس از ١٤ سال پلیس اصفهان از حضور او در نمک‌آبرود اطلاع پیدا کرد و با هماهنگی‌های به عمل آمده، «علی» ۳٤ ساله از سوی ماموران انتظامی چالوس، در نمک‌آبرود دستگیر شد. علیرضا قدیمی، فرمانده انتظامی چالوس با اعلام این خبر، همچنین از خودکشی یک متهم به قتل در چالوس خبر داد و گفت: «این قاتل که دوشنبه‌شب برادر خودش را کشته بود، غروب سه‌شنبه با شلیک گلوله به زندگی خود خاتمه داد.» این فرد که به مواد مخدر نیز اعتیاد داشت دوشنبه‌شب هفته جاری به دلیل اختلافات ملکی در منطقه نمک‌آبرود چالوس با شلیک گلوله برادرش را به قتل رساند. قدیمی گفت: «پرونده این قتل و خودکشی به مراجع قضایی چالوس ارجاع شد.»

کشف اسکلت پیرمرد مشهدی در خانه‌اش

فرهیختگان| اسکلت پیرمرد ثروتمند، پس از گذشت هفت‌ماه از مرگش، داخل منزل مسکونی‌اش در مشهد کشف شد. پیرمرد متولد ۱۳۱۳ در مشهد در یک واحد آپارتمانی ٦ واحدی به‌تنهایی زندگی می‌کرد. فرزند او که ساکن تهران بود پس از بی‌پاسخ ماندن چند تماس تلفنی، پلیس را در جریان قرار داد. با اعلام این موضوع، ماموران پلیس وارد خانه او شدند و با اسکلت پیرمرد که از خانواده‌ای متمول و سرشناس بود، مواجه شدند. بررسی‌ها حکایت از آن داشت که هفت ماه از زمان مرگ این پیرمرد می‌گذرد. نتایج بررسی‌های اولیه، از مرگ طبیعی پیرمرد حکایت دارد که جسد برای بررسی‌های بیشتر و علت دقیق مرگ به پزشکی‌قانونی منتقل شد. متوفی اهل تهران و بازنشسته یکی از شرکت‌های بزرگ بوده و دچار افسردگی شده بود و با وجود مخالفت فرزندانش، به مشهد آمده و در آنجا به‌تنهایی زندگی می‌کرده است.

تعقیب

دستگیری باند نوجوانان سارق در پایتخت

فرهیختگان| پرونده باند سرقت کودکان پس از بررسی در شعبه ۵ دادسرای ویژه سرقت به دادسرای اطفال فرستاده شد.

این پرونده در حالی پنج متهم و هشت شاکی دارد که متهمان تاکنون به ۲۰ سرقت اعتراف کرده‌اند. این پرونده یک مالخر دارد، ولی هر چهار متهم دیگر در سنین زیر ۱۸ و دو نفر از آنها بین ۱۸ تا ۱۹ هستند.

اعضای این باند که در همه جای پایتخت اقدام به سرقت می‌کردند در همه موارد سلاح سرد به همراه داشته‌اند و در برخی موارد نیز از سلاح سرد استفاده کرده‌اند. یکی از اعضای این باند که تنها ۱۷ سال دارد پدرش افغان است و سابقه دستگیری نیز دارد. او در این باند وظیفه تهدید و ارعاب قربانی را داشت و زمانی که می‌دید فرد از چاقو نمی‌ترسد با چاقو به او ضربه میزد.

متهمان اگرچه تاکنون به ۲۰ مورد از سرقت‌ها و زورگیری‌هایشان اعتراف کرده‌اند، تنها هشت نفر از مالباخته‌ها شکایت کرده‌اند و پرونده هشت شاکی بیشتر ندارد.

ایزدموسی، بازپرس شعبه پنجم دادسرای ویژه سرقت درباره این پرونده گفت: «این پرونده به دلیل اینکه دو کودک زیر ۱۸ سال و دو نوجوان زیر ۱۹ سال دارد به دادسرای اطفال فرستاده می‌شود.»

دادسرا

مستاجر اسیدپاش به زندان رفت

فرهیختگان| متهمی که دوم مرداد امسال روی خود و مامور کلانتری تهران‌نو که برای تخلیه خانه‌اش آمده، اسید ریخته بود، صبح دیروز در حالی به زندان رفت که تاکنون در بیمارستان مطهری تحت درمان بوده است.

صبح دیروز متهم پرونده اسیدپاشی روی مامور کلانتری به شعبه هفتم دادسرای جنایی احضار شده و پس از ۱۸ روز از حادثه راهی زندان شد. این متهم که در برای تخلیه منزل اجاره‌ای خود ۲۰ روز از صاحبخانه‌اش مهلت گرفته بود، وقتی دید مامور کلانتری و مامور اجرای حکم برای تخلیه منزل مراجعه کرده‌اند، اقدام به پاشیدن اسید روی خود و مامور کلانتری کرد. در این حادثه مامور کلانتری هشت درصد و خود متهم ۱۵ درصد دچار سوختگی شدند و هر دو نفر به بیمارستان مطهری مراجعه کردند. متهم در اظهارات خود راجع به اسید در دادسرای جنایی گفت: «اسید را برای باز کردن فاضلاب منزل داشتم و روز حادثه یک دبه چهار لیتری اسید را روی خود و کتف مامور کلانتری ریختم. من قصد گرفتن مهلت را داشتم، ولی هر چه اصرار کردم آنها گفتند باید همین امروز تخلیه کنم.»

این متهم پس از انجام دو عمل جراحی و بهبود حالش در شعبه هفتم بازپرسی دادسرای جنایی حاضر شد و تحقیقات از او صورت گرفت و صحنه جرم را بازسازی کرد.

سپید

با کمک یک خیر تحقق یافت

پایان دوری ۱۳ ساله دختر و پدر

فرهیختگان| فردی که به صورت اتفاقی گزارش زندگی یک محکوم به اعدام را خوانده بود، با حضور در دادسرای جنایی حاضر شد ۵۰ میلیون تومان پرداخت کند تا مرد محکوم به اعدام، از زندان آزاد شود.

خیری که صبح دیروز در شعبه اجرای احکام دادسرای جنایی حضور پیدا کرد بود، درباره تصمیمش توضیح داد: «چند وقت بود روزنامه نمی‌خواندم و در جریان اخبار حوادث و قصاص‌ها قرار نداشتم. هفته گذشته به صورت کاملا اتفاقی در پمپ بنزین چشمم به یک روزنامه افتاد که تیتر آن نظرم را جلب کرد.» او افزود: «وقتی آن مطلب را خواندم متوجه شدم دختر یک محکوم به اعدام فردی است که در زمان قتل، سه سال داشته و حالا ۱۳ سال است که پدرش در زندان است.» او ادامه داد: «در این گزارش آمده بود این پرونده ابتدا سه اولیای دم داشت؛ دو پسر و یک دختر. در نهایت یک پسر و یک دختر رضایت دادند، ولی پسر دیگری که تنها اولیای دم بود رضایت نمی‌داد و قصاص می‌خواست. وقتی تحقیق کردم متوجه شدم او حاضر است با دریافت ۵۰ میلیون تومان به‌عنوان دیه از قصاص صرف‌نظر کند.»

دشتبان، سرپرست اجرای احکام دادسرای جنایی در این باره توضیح داد: «این فرد خیر درباره اینکه آیا این فرد باز هم ممکن است قتل انجام بدهد یا خیر، بارها سوال کرد و از ما خواست کمی درباره او توضیح بدهیم.» او ادامه داد: «از سوی دیگر او متوجه شد همسر این متهم پس از حادثه طلاق گرفته و این دختر هم از داشتن مادر و هم پدر با اینکه هر دو زنده هستند، محروم است.» سرپرست شعبه اجرای احکام همچنین گفت: «در نهایت او تصمیم گرفت برای آن دختری که حالا ۱۳ سال پس از حبس پدرش، ١٦ سال دارد، ۵۰ میلیون تومان به اولیای دم بدهد و رضایت بگیرد.»

این خیر که نخواسته نامش فاش شود، هیچ‌تمایلی به دیدن متهم و خانواده‌اش نداشت و تنها از مسئول شعبه اجرای احکام خواسته از متهم بخواهند پدر خوبی برای دخترش باشد و برای دختری که ۱۳ سال بالای سرش نبوده، پدری کند.

رویداد

بازداشت ۴ خلافکار در حال شرارت

فرهیختگان| رئیس پلیس امنیت عمومی تهران بزرگ از دستگیری چهار تن از اراذل و اوباش محدوده مسعودیه که اقدام به تخریب اموال عمومی کرده بود، خبر داد.

علیرضا لطفی در این‌باره گفت: «چندی پیش در تماس شهروندان با مرکز فوریت‌های پلیسی ۱۱۰، از حضور اراذل و اوباش در محدوده خیابان هشتم مسعودیه و تخریب اموال عمومی و خصوصی گزارشی واصل شد که بلافاصله تیمی از ماموران پلیس امنیت عمومی تهران بزرگ برای بررسی موضوع وارد عمل شدند.»

وی با اشاره به حضور ماموران در محل گفت: «زمانی که ماموران به محل رسیدند چهار تن از اراذل و اوباش را در حال تخریب خودروها و در منازل و مغازه‌های شهروندان مشاهده و برای دستگیری آنها اقدام کردند که طی آن هر چهار متهم با شلیک پلیس زمین‌گیر شده و به همراه سلاح‌های سردی که در دست داشتند به پلیس امنیت عمومی تهران بزرگ منتقل شدند.»

لطفی با بیان اینکه هر چهار متهم در بازجویی‌های انجام‌شده به جرم خود اعتراف کردند، گفت: «همچنین پس از بررسی سوابق آنها مشخص شد هر چهار نفر از اراذل و اوباش سطح سه این محله هستند که پیش از این بارها به جرم شرارت دستگیر و راهی زندان شده‌اند.»

متهمان در کلانتری

رئیس پلیس امنیت عمومی تهران بزرگ با بیان اینکه این اقدام پلیس سبب رضایت خاطر شهروندان شد، اضافه کرد: «هر چهار متهم برای رسیدگی قضایی به دادسرا منتقل شدند.»

جدول کلمات متقاطع

۱۸۰۴

افقی

۱- نام قدیم شهر ملایر- دیه ۲- آهستگی و وقار- چهره و صورت- اندازه‌گیری و مقایسه ۳- خانه ییلاقی- چرب‌زبانی- موسیقی کودکان ۴- مروارد- واحد توان- رود فرانسه- آدم‌آهنی ۵- بازرگان- از شهرهای خراسان- عدد منفی ۶- محل گذر- فهم و درک- نخستین سلسله چین باستان ۷- پرده در- شیبا- مسمار ۸- کفیل و عهده‌دار غرامت- بادگانه- گیاه ۹- سود حرام- کلاه پادشاهی- بیباک ۱۰- ماه سوم میلادی- فرومایه- مخترع دیگ بخار ۱۱- شامه‌نواز- پرهیزگار و عابد- فراموش کردن ۱۲- پیشوای دین یهود- بالای فرنگی- گله- کشیدن ۱۳- عقاید- لانه- عدسی کوژ ۱۴- قدرت- قوه- فرشته مهر و محبت ۱۵- قسمت سوم معده حیوانات نشخوار- خوشبخت

عمودی

۱- نجار- جای سکه زدن پول ۲- دستور- پوست دباغی‌نشده- ریختن پول به حساب ۳- ناتوان از تکلم- کوشیدن در امری- سنگ گرانیت ۴- قوی‌جثه- لحظه کوتاه- مقابل- سخن یاوه ۵- همراه آشغال- آبله فرنگی- نمایشنامه رادیویی ۶- کالا- انبان- ورزش مفرح ۷- شیر عرب- واحد شمارش پارچه- خالو ۸- وطن و کشور- غیرتمند- قوم کهن ایران‌باستان ۹- شمشیر هندی- حکم و دستور- گونه ۱۰- شیار داخل لوله تفنگ- نوعی آش- علامت زیر حرف ۱۱- هر زمان- باد خنک- باب روز ۱۲- گرداگرد دهان- سنگینی- یادداشت- مهم بودن ۱۳- از شهرهای آذربایجان شرقی- نام قدیم شهر بندرعباس- یقین ۱۴- دوری از دوستان- قانون مغولی- امروزی ۱۵- شقی- توفان

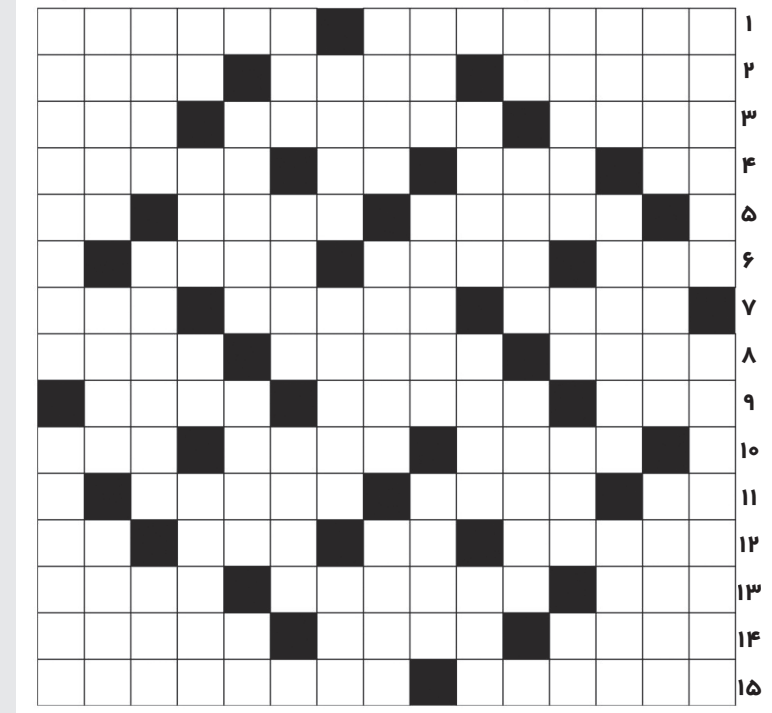
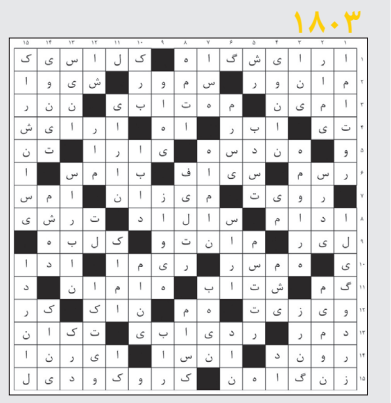
۱۸۰۳