تمبر جام زرین کلاردشت رونمایی شد

همزمان با آخرین روز نمایش جام زرین کلاردشت در این شهرستان، از تمبر این جام رونمایی شد. بعد از گذشت ۷۷ سال از کشف این جام در کلاردشت استان مازندران، جام زرین به مدت هفت روز در معرض بازدید عموم قرار گرفت و در آخرین روز نمایش آن با حضور مسئولان استانی از تمبر یادبود این جام رونمایی شد.

در این مراسم که با حضور مدیرکل پست مازندران و مدیرکل گردشگری استان مازندران انجام شد، اسماعیل بوداغی، مدیرکل پست مازندران از تمبر این جام رونمایی کرد و گفت: «تمبر جام زرین کلاردشت باید تبدیل به یک تمبر ملی و کشوری شود.»

خبر

گردشگری، اولین صنعت متاثر از برجام

«خیلی از کشورهایی که ایران در لیست سیاه‌شان بود، بعد از برجام ایران را به‌عنوان مقصد گردشگری‌شان قرار دادند که این شرایط می‌تواند برای صنعت گردشگری بسیار مفید و موثر باشد.» مهدی جهانگیری، نایب‌رئیس اتاق بازرگانی تهران با اعلام این خبر گفت که صنعت گردشگری و توریسم بعد از برجام رشد قابل توجهی پیدا کرده است.

او با اشاره به اینکه صنعت گردشگری ما جزء صنایع و بخش‌هایی است که با ریسک سیاسی‌مان بسیار همخوانی دارد، افزود: «زمانی که گفتمان‌مان را در فضای بین‌المللی تغییر دادیم و با ادبیات جدید با دنیا صحبت کردیم، اولین حوزه‌ای که با تغییر روبه‌رو شد و اقبال به شکل جدی برای آن رخ داد صنعت گردشگری بود و رشد کمی به لحاظ تعداد ورود توریست مشاهده شد.» جهانگیری اظهار امیدواری کرد که با استفاده از سازوکارهای بین‌المللی روند رشد صنعت گردشگری مستمر باشد و ادامه پیدا کند، چراکه این صنعت در ایران از ظرفیت بسیار بالایی برخوردار است.

اصلاحیه

در شماره ۱۹۸۹ روزنامه در ۲۲ تیرماه سال ۱۳۹۵ گزارشی با تیتر «غریبی قریب» درباره وضعیت موزه عبدالعظیم قریب به چاپ رسید که در این مطلب به بی‌توجهی مسئولان فرهنگی نسبت به مرمت این بنا در روستای گرکان شهرستان تفرش اشاره شده بود.

حال محمود حسنی، فرماندار شهرستان آشتیان در نامه‌ای که به دفتر روزنامه ارسال کرده به دو نکته اشاره کرده است: «نخست اینکه منزل دکتر عبدالعظیم قریب در روستای گرکان از توابع شهرستان آشتیان است و دوم اینکه این بنا پس از به ثبت رسیدن توسط سازمان میراث فرهنگی، صنایع دستی و گردشگری استان مرکزی تنها یک بنای تاریخی بوده و موزه نیست.»

«فرهیختگان» از بزرگ‌ترین تهدید مرجان‌های خلیج‌فارس گزارش می‌دهد

قاتلان دوپای مرجان

نسرین نیکنام
N.niknam@fdn.ir

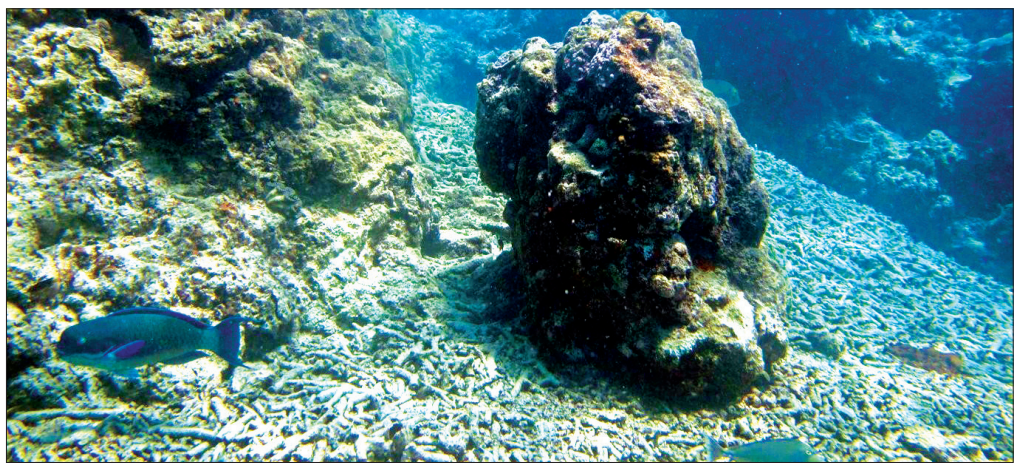

نمونه نابودی مرجان‌های خلیج‌فارس توسط ماهیگیران

پس از کشته شدن بی‌رحمانه حیوانات توسط شکارچیان غیرمجاز حالا نوبت به نابودی آبزیان و مرجان‌های خلیج فارس رسیده تا ماهیگیران با استفاده از ابزارهای غیراستاندارد کمر به نابودی آنها ببندند؛ مرجان‌هایی که به گفته کارشناسان منبع غذایی اصلی بیش از ۹۳هزار گونه ماهی، میگو و دیگر گونه‌هاست.

مدتی است تعدادی از صیادان سودجو اقدام به توررریزی و گرگورریزی (تورهای بزرگ ماهیگیری) در مناطق مرجانی اطراف جزایر خلیج فارس می‌کنند که این تورها و گرگورها هنگام بالا کشیده شدن باعث شکستن مرجان و در نتیجه مرگ این موجودات منحصربه‌فرد دریایی می‌شوند.

از سوی دیگر این در حالی است که سازمان حفاظت محیط‌زیست سالانه هزینه‌های زیادی را برای پایش آب‌های جنوبی صرف می‌کند اما جالب است بدانید مرجان‌ها عامل طبیعی خودپالایی خلیج فارس به شمار می‌روند و با مرگ آنها میزان آلودگی این دریا به صورت تصاعدی افزایش می‌یابد که در نتیجه باعث نابودی حیات در مناطق وابسته به خلیج می‌شود.

انسان عامل مهم تهدید مرجان

به گفته داوود میرشکار، مدیرکل دفتر زیست‌بوم و اکولوژی دریایی سازمان حفاظت محیط‌زیست عوامل زیادی مانند تخریب سواحل، ساخت‌وسازهای ساحلی، ورود پساب‌ها به دریا، بروز پدیده‌های طبیعی مثل کشند سرخ، تغییرات اقلیمی و گرمایش زمین، جان مرجان‌ها را تهدید می‌کند و حالا عوامل انسانی با صیادی‌های غیرمسئولانه با ابزارهای غیرمتعارف، لنگر و توراندازی، توسعه گردشگری ناپایدار و برداشت غیرمجاز از ماهیان زینتی روند از بین رفتن مرجان‌ها را تشدید کرده‌اند.

صخره‌های مرجانی از بی‌نظیرترین و بهترین مناطق دریایی به شمار رفته و به‌عنوان بهترین زیستگاه برای ماهیان محسوب می‌شوند که گاهی برخی از آنها ۵۰۰ سال طول می‌کشد تا دوباره خود را بازسازی کنند.

میرشکار با تاکید بر اینکه سلامت این زیستگاه‌ها اهمیت زیادی دارد، می‌گوید: «تلاش سازمان حفاظت محیط‌زیست هر ساله با اجرای طرح پایش نقاط تهدید شده مرجان‌ها و جلبک‌های دیگر را شناسایی و برای رفع خطرهای احتمالی گام بردارد و گزارش سلامت مناطق زندگی مرجان‌ها را در اختیار علاقه‌مندان و دوستداران قرار دهد.»

> صخره‌های مرجانی از بی‌نظیرترین و بهترین مناطق دریایی به شمار رفته و به‌عنوان بهترین زیستگاه برای ماهیان محسوب می‌شوند که گاهی برخی از آنها ۵۰۰ سال طول می‌کشد تا دوباره خود را بازسازی کنند

نبود یگان حفاظت دریایی یکی از کمبودهای جدی سازمان حفاظت محیط‌زیست است که مدیرکل دفتر زیست‌بوم و اکولوژی دریایی این سازمان در این‌باره می‌گوید: «اگر یگان حفاظت دریایی وجود داشته باشد به راحتی می‌توان با تردد در آب، مناطق حساس و در معرض تهدید را شناسایی و کنترل کرد.» او تاکید می‌کند: «نبود تجهیزات کافی، نیروی انسانی و ابزارهای لازم برای کنترل دریا سبب شده که خطرات و مشکلات آبزیان و مرجان‌های دریایی روز به روز بیشتر شود.»

باید ماده قانونی تعریف شود

سازمان شیلات ایران و بنادر و کشتیرانی دو نهاد دولتی مهم هستند که می‌توانند در این راه همراه سازمان محیط‌زیست باشند اما میرشکار می‌گوید: «با اینکه سازمان شیلات یگان حفاظت دریایی دارد اما طبق قانون و ماموریتی که برای آن تعریف شده نمی‌تواند در تخلفات زیست‌محیطی ورود کند و این خلأ قانونی را باید رفع کرد.»

او در پاسخ به این پرسش که آیا نمی‌توان با انعقاد قرارداد یا تفاهمنامه‌ای با سازمان شیلات یا بنادر و کشتیرانی گامی برای حل مشکلات زیست‌محیطی دریا برداشت، می‌افزاید: «با تجهیزاتی که سازمان شیلات در اختیار دارد به راحتی می‌تواند در این راه همراه محیط‌زیست باشد، اما نیروی انسانی کافی در اختیار ندارد ولی می‌توان با همکاری این دو سازمان یک هم‌افزایی منسجم را شکل داد.»

میرشکار معتقد است: «اگر سازمان محیط‌زیست، بنادر و کشتیرانی، شیلات و مرزبانی‌های دریایی بر سر اهداف و برنامه‌هایشان با هم همکاری کنند، از یک‌سو می‌توان مانع بروز آسیب‌های محیط‌زیستی شد و از سوی دیگر می‌توان در فضای همین همکاری‌ها و در راستای بهبود وضعیت و شرایط خلیج فارس گام‌های موثرتری برداشت.»

تجربه نشان داده که برخوردهای مقطعی یا ضربتی با متخلفان به‌ویژه در ساختار محیط‌زیست فقط در کوتاه‌مدت جواب می‌دهد و برای حصول به نتیجه درست و منطقی باید یک برنامه هدفدار و بلندمدت طراحی و اجرا شود. نجات مرجان‌های دریایی هم علاوه‌بر برنامه‌ریزی نیاز به همکاری سایر دستگاه‌های اجرایی دارد.

عکسخانه

«عقاب پرپا» در غرب کشور

«عقاب پرپا» پرنده شکاری و در خطر انقراض، برای نخستین بار در غرب کشور توسط این تیم پرنده‌نگری مشاهده شد. این عقاب هنگامی که تیم پرنده‌نگری زریبار در مناطق جنگلی شهرستان مریوان مشغول پایش و ثبت گونه‌های پرندگان جنگلی بود، حین پرواز مشاهده و تصویربرداری از این گونه نادر و کمیاب توسط جلال پزشک از عکاسان تیم پرنده‌نگری زریبار انجام شد. عقاب پرپا گونه‌ای بسیار زیبا با اندازه ۴۵ تا ۵۲ سانتی‌متر است که بیشتر از پرندگان و جانوران کوچک تغذیه می‌کند؛ اندازه این عقاب همانند سارگپه است، ولی با دمی درازتر که معمولا به دو شکل کمرنگ و تیره دیده می‌شود. عقاب پرپا در حالی که بال‌ها را افقی و کمی به جلو نگاه داشته است، اوج می‌گیرد و تندتر از سارگپه‌ها بال می‌زند؛ پرواز این پرنده زیباتر و سریع‌تر از سارگپه است و اغلب با حرکت مارپیچ از لابه‌لای درخت‌ها می‌گذرد. گزارش‌های کمی از مشاهده این گونه به شکل اتفاقی در ایران در مناطق جنوبی وجود دارد و مشاهده آن برای نخستین بار در مریوان و غرب کشور نشان از اهمیت و غنای زیستی این منطقه است. تیم پرنده‌نگری زریبار که در دو سال گذشته چندین رکورد مهم دیگر داشته، به شکل تخصصی در قالب انجمن سبز چیا روی پرندگان فعالیت دارد و از تیم‌های مطرح پرنده نگری در سطح کشور است.

ایستگاه

یک‌سال از جهانی شدن شوش گذشت

شوش را چه شد؟

ایران‌زمین| با آنکه شوش جهانی ۴۰۰ هکتار وسعت دارد اما این روزها خبر اخراج نیروهای یگان حفاظت آن نگرانی‌های زیادی را برای دوستداران میراث فرهنگی ایجاد کرده است. دخل و تصرف‌های اخیر روی این محوطه همچون ساخت رستوران، پاساژ و چاه عمیق از دیگر خطراتی است که این شهر ۶ هزار ساله با آن روبه‌رو است. علی درویشی، دبیر انجمن دوستداران میراث فرهنگی شوش در یادداشتی وضعیت امروز محوطه باستانی شوش را بررسی کرده است.

یک سال پیش بود که آرزوی دیرینه دلبستگان به شوش و تمدن کهنش با شنیدن ثبت جهانی محوطه شوش برآورده شد. شهرستان شوش صاحب دو اثر ثبت جهانی شد، زیگورات چغازنبیل اولین اثر ایران در فهرست آثار ثبت جهانی است و محوطه شوش که نه‌تنها شاید مهم‌ترین محوطه باستانی ایران که یکی از مهم‌ترین محوطه‌های باستانی جهان است؛ کهن‌شهری که نامش با آغاز شهرنشینی و نگارش و بسیاری دیگر از اولین‌های بشری گره خورده است. مظلومیت گذشته و حال این کهن‌شهر و محوطه باستانی بزرگ آن در بین مسئولان شهری شوش امری است دیرینه و متاسفانه همچنان محوطه شوش به‌عنوان مانع پیشرفت شهر تلقی می‌شود نه سکوی پرتاب آن به سمت پیشرفت. اما بحث فعلی این است که پس از گذشت یک سال از ثبت جهانی شوش در سازمان تخصصی مرتبط یعنی سازمان میراث فرهنگی خوزستان چه کاری برای ارتقای محوطه صورت گرفته است.

اولین انتظار تمام دوستداران شوش پس از ثبت جهانی این محوطه توجه جامع و همه‌جانبه در حد یک محوطه جهانی به این مجموعه بوده است اما دریغ از کوچک‌ترین تغییر رویه یا نگاه به مجموعه. به نظر می‌رسد با پایان پروسه ثبت، مسئولان محترم وظیفه خود را پایان یافته می‌دانند و دیگر شوش جهانی است دیگر.

> اولین اتفاقی که از لحظه اعلام ثبت جهانی همه دوستداران میراث برای آن لحظه‌شماری می‌کردند که متاسفانه تبدیل به سال‌شماری شد، جشن ثبت جهانی شوش بود

اولین اتفاقی که از لحظه اعلام ثبت جهانی همه دوستداران میراث برای آن لحظه‌شماری می‌کردند که متاسفانه تبدیل به سال‌شماری شد، جشن ثبت جهانی شوش بود. جشنی که از سال گذشته به بهانه‌های مختلف به تعویق افتاد و به نظر می‌رسد هیچ اراده‌ای در سازمان میراث فرهنگی استان خوزستان به‌عنوان متولی اصلی آن وجود ندارد. شوش جهانی شایسته جشنی جهانی بود ولی به نظر می‌رسد مظلومیت شوش ادامه دارد.

در بعد فنی و تخصصی متاسفانه بعد از ثبت جهانی هیچ کارگاه جدیدی فعال نشده است. ساماندهی انبارهای مجموعه به همت دکتر عباس علیزاده، دکتر ارفعی و چند تن از باستان‌شناسان جوان و علاقه‌مند بومی انجام شد ولی ادامه برنامه‌های علمی در امتداد آن مسکوت باقی مانده‌اند.

در بحث انتشارات با قرار گرفتن مدیری آشنا به امر انتشار و پیچ‌وخم‌هایش همه در انتظار سالی پر از انتشار حداقل برای محوطه‌های جهانی بودند ولی دریغ از چاپ یک برگ بروشور و پوستر و راهنمای زبان فارسی که موجب شد محوطه شوش باز شرمنده مسافران نوروزی‌اش باشد. چاپ متون به زبان‌های دیگر برای جهانگردان که دیگر جای خود دارد.

همچنین بحث حفاظت که نگرانی بزرگ همه دوستداران میراث بوده، هست و خواهد بود؛ شهرستانی با بیش از هزار هکتار محوطه باستانی، با وجود دو محوطه ثبت جهانی با بیش از ۵۰۰ هکتار وسعت. محوطه جهانی شوش به تنهایی حدود ۴۰۰هکتار وسعت دارد. محدوده‌ای که از سه ضلع با بافت شهری درگیر است و یک ضلع دیگر آن موازی جاده اصلی ترانزیتی جنوب به شمال است. از این چهار ضلع یک ضلع دارای دیوارکشی است و متاسفانه در یک سال گذشته یک متر به دیوارکشی مجموعه اضافه نشده است و نگهداری و حفاظت از این مجموعه عظیم به عهده یگان حفاظت میراث است که با فداکاری بسیار به‌رغم تمام مشکلات و کمبودها در حال انجام وظیفه هستند و طی چند روز اخیر شاهد تقلیل زیاد نیروی خود در شهرستان شوش بوده‌اند و این در صورتی است که از سال ۱۳۸۵ یگان حفاظت شوش ۱۸ نفر نیرو داشته که اغلب آنها به شهرهای دیگر منتقل شده‌اند و برخی از آنها هم تغییر حکم داده و به سیستم اداری منتقل شده‌اند که در این رابطه یگان حفاظت با بحران شدید نیرو، با توجه به وسعت و فراوانی آثار مواجه خواهد شد. واقعا جای تعجب است که سازمان متبوع با اخراج ۶ نفر از پرسنل یگان حفاظت چگونه انتظار حفاظت از مجموعه‌های شوش را با چهار نیروی یگان دارد؟

خلاصه کلام اینکه ثبت جهانی شوش به نظر فقط نامی را با خود به همراه آورد و در ذهن علاقه‌مندان و دلسوختگان میراث این مثل معروف فارسی را متبادر کرد که آفتابه لگن هفت دست ولی شام و نهار هیچ و خطاب به مدیران عزیز باید یادآور شویم که میراث فرهنگی یک پست نیست، یک وظیفه است و فردا در قبال وجدان خود و آیندگان باید پاسخگو باشید که در حفظ میراث ایران چه کاری انجام داده‌اید.

آگهی

برگ سبز و سند خودرو سواری پژو – تیپ PARS XU7 – رنگ سفید – روغنی – مدل ۱۳۹۴ به شماره انتظامی ایران ۸۴ / ۶۲۷ ج ۶۶ شماره موتور ۱۲۴K۰۶۲۵۲۳۱ شماره شاسی NAAN۰۱CA۵FH۱۷۷۱۵۲ به مالکیت خانم شیرین راستین نام پدر یعقوب مفقود گردیده و از درجه اعتبار ساقط می‌باشد.

شعبه ۷ دادگاه عمومی حقوقی شهرستان زنجان شماره دادنامه: ۹۵۰۹۹۷۲۴۰۰۷۰۰۳۵۸ تاریخ تنظیم: ۱۳۹۵/۰۴/۰۲ شماره پرونده: ۹۴۰۹۹۸۲۴۰۰۷۰۰۸۳۹ شماره بایگانی شعبه: ۹۴۰۹۱۶

«رای دادگاه» درخصوص دعوی آقای بهلول عباسی فرزند مهدی به طرفیت آقایان ۱–بیت‌اله رحیمی اکبرپور فرزند حسن ۲–سیدحسین حسینی ۳–میرتاج‌الدین موسوی به خواسته مطالبه مبلغ ۲۳۳,۰۰۰,۰۰۰ ریال ازبابت وجه یک فقره چک به شماره ۳۴۳۴/۵۵۱۱۳۸ مورخه ۹۴/۹/۵ عهده بانک تجارت با احتساب خسارت تاخیرتادیه و خسارات دادرسی، نظر به اینکه رونوشت مصدق چک موصوف وگواهی عدم تادیه مربوطه که اصالت آنها نیز مصون از تعرض بوده و بقاء اصول اسناد یاد شده در ید خواهان دلالت بر استحقاق وی در مطالبه وجه مورد خواسته و اشتغال ذمه خوانده ردیف اول (بیت‌اله رحیمی‌اکبرپور) داشته و اینکه خوانده دلیل و مدرکی در جهت پرداخت ما فی‌الذمه خود ارائه ننموده لذا بنا به دلایل مارالذکر و استصحاب بقاء دین خوانده وبا استناد به مواد ۱۹۸ و ۵۱۵ و ۵۱۹ قانون آیین دادرسی مدنی و نیز مواد ۲۴۹ و ۳۱۰ و ۳۱۳ قانون تجارت و تبصره الحاقی به ماده ۲ قانون صدور چک حکم به محکومیت خوانده مذکور (بیت‌اله رحیمی اکبرپور) به پرداخت مبلغ ۲۳۳,۰۰۰,۰۰۰ ریال از بابت اصل خواسته، مبلغ ۶,۹۹۰,۰۰۰ ریال به‌عنوان هزینه دادرسی و نیز خسارت تاخیر در تادیه وجه مورد خواسته از تاریخ سر رسید چک استنادی ۹۴/۹/۵ تا روز وصول خواسته بر مبنای نرخ اعلامی تورم بانک مرکزی در حق خواهان صادر می‌نماید. حکم صادره غیابی و ظرف ۲۰ روز از تاریخ ابلاغ قابل واخواهی در این شعبه دادگاه و سپس ظرف ۲۰ روز قابل تجدیدنظرخواهی در دادگاه تجدیدنظر استان زنجان می‌باشد. در ضمن خواهان مکلف است بعد از قطعیت رای و در زمان اجرای حکم از محل اخذ محکوم به، هزینه دادرسی را پرداخت نماید. و نسبت به خواندگان ردیف دوم و سوم (سیدحسین حسینی و میرتاج‌الدین موسوی) به لحاظ عدم امضا آنان در ظهر چک و عدم ایجاد مسئولیت قانونی در سند تجاری موصوف به لحاظ عدم توجه دعوی نسبت به نامبردگان مستندا به ماده ۸۹ ناظر به بند ۴ ماده ۸۴ قانون آیین دادرسی مدنی قرار رد دعوی صادر و اعلام می‌نماید. قرار صادره نیز ظرف ۲۰ روز پس از ابلاغ قابل تجدیدنظرخواهی در دادگاه تجدید نظر استان زنجان می‌باشد. / قشمی – دادرس شعبه هفتم دادگاه عمومی حقوقی زنجان

اداره کل ثبت اسناد و املاک استان تهران. اداره ثبت اسناد و املاک شهرستان رودهن. آگهی فقدان سند مالکیت. آقای/خانم: نرگس نجومی بخشایش به موجب وکالتنامه ۳۰۷۲۴ مورخ ۸۸/۰۷/۰۱ دفتر ۴ رودهن ازطرف رحیم کاوئی‌سنجانی. با تسلیم دو برگ استشهاد به شماره ۳۳۴۹۸ مورخ ۹۵/۰۳/۲۲ دفترخانه ۴ رودهن و طی درخواست وارده شماره ۳۱۶۳ مورخ ۹۵/۰۳/۲۲ تقاضای صدور المثنی سند مالکیت نسبت به مشاعات شش دانگ پلاک ثبتی شماره ۷۱ فرعی از ۱۴ اصلی مفروز و مجزی شده از پلاک شماره ––– فرعی از اصلی مذکور واقع در سرکورک آه در بخش رودهن که ذیل ثبت شماره ۵۰۳۲۷ و ۱۸۶۱۴ صفحه ۲۸ و ۲۸۰ دفتر جلد ۲۳۹ دماوند و ۱۱۴ رودهن املاک به شماره چاپی المثنی ۱۲۳۰۳۹ ثبت و سند مالکیت آن صادر و تسلیم شده است. سپس به موجب سند شماره ۸۴۹۱ مورخ ۸۳/۰۴/۲۱ دفتر اسناد رسمی شماره ۴ رودهن به متقاضی انتقال یافته. لذا با توجه به اصلاحیه تبصره یک ماده ۱۲۰ آیین‌نامه قانون ثبت مراتب در یک نوبت آگهی می‌شود تا هر گاه شخص یا اشخاص مدعی انجام معامله یا وجود سند مالکیت نزد خود باشند از تاریخ انتشار این آگهی ظرف مدت ده روز با در دست داشتن اصل سند مالکیت به این اداره مراجعه نمایند تا با تنظیم صورتمجلس سند مالکیت به دارنده این ادعا و از ادامه عملیات خودداری شود در غیر این صورت پس از انقضای مهلت مذکور سند مالکیت المثنی به نام متقاضی صادر و تسلیم خواهد شد. نوری شیرازی – سرپرست اداره ثبت اسناد و املاک رودهن

اداره کل ثبت اسناد و املاک استان تهران. اداره ثبت اسناد و املاک شهرستان رودهن. آگهی فقدان سند مالکیت. آقای/خانم: اکبر پازکیان. با تسلیم دو برگ استشهاد به شماره ۱۸۸۵۰ مورخ ۹۵/۰۴/۱۰ دفترخانه ۳ رودهن و طی درخواست وارده شماره ۳۹۴۹ مورخ ۹۵/۰۴/۱۰ تقاضای صدور المثنی سند مالکیت نسبت به ––– شش دانگ پلاک ثبتی شماره ۱۵۷۱۳ فرعی از ۹ اصلی مفروز و مجزی شده از پلاک شماره ۵۵۷۱ فرعی از اصلی مذکور واقع در رودهن در بخش رودهن که ذیل ثبت شماره ۷۵۸۳۰ صفحه ۱۶۴ دفتر جلد ۳۰۸ املاک به شماره چاپی د/۱۰۲۰۱۴/۹۳ ثبت و سند مالکیت آن صادر و تسلیم شده است. سپس به موجب نامه ۹۵۰۲۳۳ مورخ ۹۵/۰۴/۰۶ شعبه ۱۰۳ دانشگاه رودهن بازداشت می‌باشد. لذا با توجه به اصلاحیه تبصره یک ماده ۱۲۰ آئین نامه قانون ثبت مراتب در یک نوبت آگهی می‌شود تا هرگاه شخص یا اشخاص مدعی انجام معامله یا وجود سند مالکیت نزد خود باشند از تاریخ انتشار این آگهی ظرف مدت ده روز با در دست داشتن اصل سند مالکیت به این اداره مراجعه نمایند تا با تنظیم صورتمجلس سند مالکیت به دارنده این ادعا و از ادامه عملیات خودداری شود در غیر این صورت پس از انقضای مهلت مذکور سند مالکیت المثنی بنام متقاضی صادر و تسلیم خواهد شد. نوری‌شیرازی – سرپرست اداره ثبت اسناد وملاک‌رودهن

اداره ثبت اسناد و املاک شهرستان رودهن. آگهی اجرای کد ۹۱۴ مجموعه بخشنامه‌های ثبتی. نظر به اینکه خانم ثریا درویشی احد از مالکین مشاعی پلاک ثبتی ۴۶۶ فرعی از ۹ اصلی واقع در قریه رودهن (از حوزه ثبتی رودهن) تقاضای صدور سند مالکیت تک برگی با درج طول ابعاد و مساحت ملک خودرانموده در اجرای کد ۹۱۴ مجموعه بخشنامه‌های ثبتی جهت بازدید محل و تهیه نقشه از محدوده پلاک فوق روز ۱۳۹۵/۰۵/۲۵ مورخ دوشنبه ساعت ۱۰ صبح تعیین وقت شده است بدینوسیله به اطلاع مالکین مجاور و سایر مالکین می‌رساند جهت حصول اطمینان از عدم تضییع حقوق با دردست داشتن اصل سند مالکیت در روز موعد در محل وقوع ملک حضور به هم رسانید. تا برابر مقررات اقدامات لازم معمول گردد. نوری‌شیرازی – سرپرست اداره ثبت اسناد و املاک رودهن

اداره ثبت اسناد و املاک شهرستان رودهن. آگهی ابلاغ اخطار ماده ۱۰۱ آیین‌نامه اجرا اسناد رسمی. بدین‌وسیله به شرکت پیشگامان رشد جهان بادرس رودهن بلوار امام خمینی پ ۱۳۰۰ ابلاغ می‌گردد برابر گزارش این اداره به شماره وارده ۹۴۰۵۰۱۸۵۸۸۰۰۰۹۵۳–۹۴/۰۵/۱۹ آدرس فوق جهت ابلاغ اخطاریه ماده ۱۰۱ مورد شناسایی واقع نگردیده لذا درخصوص پرونده اجرایی کلاسه ۹۱۰۰۱۵۴ بانک پارسیان شعبه مرکزی تهران علیه شرکت پیشگامان رشد جهان و شجاعی فرضی پور جلالوند اعلام میدارد طبق گزارش کارشناس رسمی دادگستری پلاک ثبتی ۳۰۱ از پلاک ۳۹ در بخش چمحاله ناحیه ۱۵ گیلان واقع در لنگرود مورد وثیقه سند رهنی شماره ۱۸۱۹۸ تنظیمی دفترخانه ۳۶۸ تهران به مبلغ ۸/۵۰۰/۰۰۰/۰۰۰ ریال ارزیابی گردیده. لذا چنانچه به مبلغ ارزیابی پلاک مذکور معترض می‌باشید اعتراض کتبی خود را ظرف مدت ۵ روز از تاریخ ابلاغ این اخطاریه به ضمیمه فیش بانکی دستمزد کارشناسی تجدیدنظر به دفتر این اجرا تسلیم نمایید ضمنا به اعتراضی که خارج از موعد یا فاقد فیش بانکی دستمزد کارشناسی تجدیدنظر باشد ترتیب اثر داده نخواهد شد. عابدین نوری‌شیرازی – سرپرست اداره ثبت اسناد و ملاک رودهن

نمایندگی شهرستان‌ها و مراکز استانی روزنامه فرهیختگان

Province and cities agancies

خبرهای خود را برای iranzamin@fdn.ir ارسال نمایید
شماره تماس هماهنگی خبر: ۶۶۷۲۶۲۸۳

ردیف	استان و شهرستان	نام و نام‌خانوادگی	شماره تماس
۱	اردبیل	غفار پارسا	۰۹۱۲۱۳۹۱۸۲۲
۲	اصفهان	شهنام شقیعی	۰۹۱۱۳۷۵۷۱۱۲
۳	ایلام	عاطفه آزادپور	۰۹۱۸۹۴۳۴۹۰۴
۴	بوشهر	ابراهیم احمدی	۰۹۱۷۷۷۱۱۳۷۱
۵	خوزستان	حسین حسین نژادیان	۰۹۱۶۱۱۸۸۳۹۳
۶	خراسان	علی رزاقی بهار	۰۹۱۵۳۱۰۴۹۴۷
۷	زنجان	علی اکبر شیوخی	۰۹۱۹۱۴۱۴۱۰۱
۸	سمنان	یگانه قزلو	۰۹۳۸۳۰۸۱۴۴۳
۹	ساوه/زرندیه	عباس کریمی	۰۹۱۲۱۵۵۶۸۸۳
۱۰	شرق استان تهران	ایرج صادقعلی	۰۹۱۲۳۱۲۰۱۶۸
۱۱	شهریار/ قدس/ ملارد	علی برزگر	۰۹۳۶۹۷۷۶۹۶۲
۱۲	فارس	قاسم توانایی	۰۹۱۷۱۱۳۰۰۰۳
۱۳	قزوین	مهرداد نوری	۰۹۱۲۶۸۱۷۷۴۱
۱۴	کرمان	حسین شهابی	۰۹۱۳۳۴۳۶۸۷۶
۱۵	کرج	ولی ابراهیمی	۰۹۱۲۱۶۷۱۲۴۳
۱۶	کردستان	مرتضی جوانمری	۰۹۱۸۸۷۱۱۵۴۲
۱۷	کرمانشاه	کوشیار محمدی	۰۹۱۸۵۶۴۷۷۹۰
۱۸	گچساران	پرویز مددی	۰۹۱۷۱۴۹۰۸۲۲
۱۹	گلستان	شبیر دائمی	۰۹۱۱۳۷۵۷۱۱۲
۲۰	گیلان	فرشاد نوروزپور	۰۹۱۱۳۸۱۶۶۸۴
۲۱	لرستان	ابراهیم بهروج	۰۹۱۶۶۶۰۹۷۵۷
۲۲	مراغه	سجاد محمد درخشی	۰۹۱۲۶۸۱۱۱۶۴
۲۳	هرمزگان	سلماز فرجی	۰۹۱۲۱۰۱۶۵۱۶

جهت واگذاری سرپرستی روزنامه فرهیختگان با ما تماس بگیرید

تلفن: ۶۶۳۴۸۰۴۶ (۰۲۱)
فکس: ۶۶۳۴۸۰۱۷ (۰۲۱)
agahi@fdn.ir