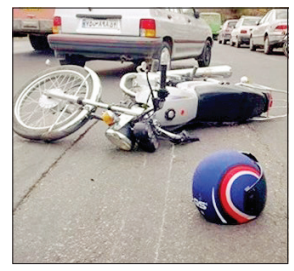

تصادف کامیونت و موتورسیکلت در تهران

فرهیختگان| دو موتورسیکلت سوار در تصادف یک موتورسیکلت با کامیونت در مسیر شمال به جنوب بزرگراه امام علی (ع) تهران کشته شدند.
این حادثه ۲:۴۵ بامداد یکشنبه در زیرگذر محلاتی در شمال به جنوب بزرگراه امام علی (ع) رخ داد که راکب و ترک‌نشین یک موتورسیکلت که دو جوان ۱۷ و ۱۹ ساله بودند در دم جان‌شان را از دست دادند. کارشناسان پلیس راهور گزارش کرده‌اند که علت وقوع این حادثه ۵۰ درصد ناشی از بی‌توجهی به جلو از سوی موتورسیکلت سوار و ۵۰ درصد توقف کامیونت شهرداری در خط سوم بزرگراه بوده است.

محکمه

حکم سنگین پسران آزارگر تایید شد

نجات معجزه‌آسا پس از پرتاب به کانال آب

فروغ طباطبایی| حکم سنگین دو پسر جوان که دختر افغان را ربودند و پس از آزار و اذیت قصد قتل او را داشتند پس از بررسی موشکافانه در دیوان عالی مهر تایید خورد و قطعی شد. دختر جوان به طرز معجزه‌آسایی زنده مانده و رد پراید مخوف را به پلیس داده بود. رسیدگی به این پرونده از دهم اسفند ۹۳ به دنبال شکایت یک دختر افغان در دستور کار پلیس شهرری قرار گرفت.
دختر ۱۸ ساله به پلیس گفت: «اهل افغانستان هستم و مدتی پیش همراه مادرم به ایران آمدم. من و مادرم صبح‌ها در خانه مردم کار می‌کردیم و عصرها به خانه اجاره‌ای‌مان در شهرری بر می‌گشتیم.» عصر بعد از پایان کار، من و مادرم برای رفتن به خانه سوار یک پراید سفید شدیم که دو سرنشین داشت. من و مادرم مشغول صحبت بودیم که یکباره متوجه شدیم راننده تغییر مسیر داده است. به راننده اعتراض کردیم، اما او ادعا کرد مسیر اصلی بسته است و باید از راه فرعی برود. ترسیده بودیم به همین خاطر از راننده خواستیم توقف کند تا پیاده شویم، اما یکباره سرنشین خودرو به سمت من حمله‌ور شد و او ضربه‌ای به سرم زد که بیهوش شدم.» این دختر که از به خاطر آوردن صحنه‌های وحشت و دلهره به گریه افتاده بود، ادامه داد: «آنها مادرم را از ماشین بیرون انداخته بودند. من وقتی به هوش آمدم که در بیابان‌های حاشیه شهر بودم. دو پسر جوان با تهدید و زور مرا آزار دادند و پول و کارت عابربانکم را سرقت کردند. آنها با کتک رمز عابربانکم را هم از من گرفتند که بعدا متوجه شدم ۲۰۰ هزار تومان از حسابم برداشت کرده‌اند. می‌خواستند مرا به قتل برسانند به همین خاطر پراید را در حاشیه یک کانال متوقف کردند و مرا داخل کانال آب انداختند، اما زنده ماندم. من به‌سختی توانستم خودم را از کانال بیرون بکشم و با کمک یک راننده خودروی عبوری به خانه برگردم.

ردیابی متهمان از طریق پلاک خودرو

دختر جوان که تنها چند شماره از پلاک پراید مخوف را به خاطر داشت، آن را به پلیس ارائه داد و ماموران توانستند مالک خودرو را شناسایی و دستگیر کنند. صاحب خودرو که پسر ۲۵ ساله‌ای به نام پیمان بود خودش را بی‌اطلاع از ماجرا نشان می‌داد، اما در مواجهه حضوری با دختر افغان لب به اعتراف گشود و همدستش را لو داد.

محاکمه متهمان پشت درهای بسته

با دستگیری دومین متهم، آنها در شعبه هشتم دادگاه کیفری یک استان تهران به ریاست حسین اصغرزاده و با حضور دو قاضی مستشار پشت درهای بسته و غیرعلنی محاکمه شدند و جرم‌هایشان را گردن نگرفتند. ولی هیات قضایی با توجه به مدرک‌های موجود در پرونده هر یک از پسران جوان را به اتهام آدم‌ربایی، تهدید و سرقت مقرون به آزار به ۳۰ سال زندان و تحمل ۱۷۳ ضربه شلاق محکوم کرد. این رای در شعبه ۲۷ دیوان عالی کشور تحت رسیدگی قرار گرفت و دیروز مهر تایید خورد و قطعی شد.

«فرهیختگان» از مرگ دختر ۷ ساله در آسانسور درحال تعمیر یک هتل گزارش می‌دهد

سقوط در آسانسور

طرح: فیروزه مظفری|فرهیختگان

فرناز استادنوبری
F.nobari@fdn.ir

دختر کوچکش از پدر اجازه گرفت خودش سوار آسانسور هتل شود و به اتاق‌شان برود. چند دقیقه بعد وارد هتل شد، در آسانسور که باز شد دید خبری از کابین آسانسور نیست سرش را بالا گرفت و دید کابین آسانسور حداقل ۶ متر بالاتر است. سراسیمه از پله‌ها بالا رفت و کسی در اتاق نبود. دوباره به لابی برگشت و این بار دختر ۹ ساله‌اش و متصدیان هتل را دید که سرشان را به داخل تونل آسانسور خم کرده‌اند و پایین را نگاه می‌کنند. با ترس و لرز به آنها نزدیک شد. حدس‌هایی زده بود فقط مانده بود ببیند تا باور کند. وحشت دیدن دخترش در آنجا سرعت را از قدم‌هایش گرفته بود. ترجیح می‌داد ماجرا را از چشمان متصدیان هتل متوجه شود تا خودش ببیند. به آنها خیره شده بود، اما همه به جای نگاه کردن به او، راه را برایش باز می‌کردند که جلو بیاید. یک نفر آن وسط گفت: «پدرش همینه.» سرش را که پایین گرفت قدرت پاهایش را از دست داد و همان جا نشست. صحنه‌ای که دید چیزی نبود جز دختر هفت ساله‌اش که در عمق چاله آسانسور، میان انبوهی از کابل‌های برق و زنجیر افتاده و چشمانش بسته است.

تایید مرگ دخترک در بیمارستان

عصر چهارشنبه هفته گذشته، برای یک خانواده عراقی که برای زیارت به مشهد آمده و در یکی از هتل‌های نزدیک به حرم امام رضا(ع) اسکان داشتند، اتفاق تلخی افتاد. آنقدر تلخ که شاید دیگر هیچ‌وقت هوس سفر کردن به ایران به سرشان نزند. ساعت حدود ۶ عصر بود که این پدر و دو دختر ۷ و ۹ ساله‌اش به هتل رسیدند. پدر عراقی وقتی دید حساب کردن کرایه با راننده طول کشید و بچه‌ها نیز اصرار دارند به اتاق بروند نگاهی به آسانسور هتل انداخت و با خیال اینکه ممکن است از پله‌ها بیفتند به آنها گفت، حتما از آسانسور بروید. چند دقیقه بعد هیچ کابینی داخل آسانسور ندید و برای پیدا کردن دخترش طبقات را بالا و پایین می‌دوید. وقتی دختر کوچک خود را در آن حجم از کابل و قطعات فلزی دید توان سخن گفتن نداشت. فقط متوجه می‌شد که افرادی مشغول زنگ زدن هستند و چند نفر به سمت بیرون هتل دویدند. هنوز چند دقیقه نگذشته بود که نیروهای آتش‌نشانی و اورژانس سر رسیدند.
بلافاصله دو نفر از امدادگران برای خارج کردن دخترک به عمق چاه آسانسور رفتند و کودک را با خود بالا آوردند. پس از تحویل دخترک به امدادگران اورژانس آنها پیکر نیمه‌جانش را به بیمارستان موسی بن جعفر انتقال دادند. دخترک به محض رسیدن به بیمارستان به علت ضربه مغزی فوت شد.

درصد تقصیر مقصرها متفاوت است

قاضی جواد حسینی بازپرس کشیک قتل با تایید این خبر به «فرهیختگان» گفت: «من مدیریت این هتل را احضار کردم و از او تحقیقات را انجام دادم.» او ادامه داد: «با توجه به اینکه این فرد ادعا داشت آسانسور نقص فنی نداشته، از او خواستم مدارک تعمیرات آسانسور را ارائه کند.» قاضی حسینی با بیان اینکه مدیر هتل همه مدارک تعمیرات آسانسور را تحویل او داده است، ادامه داد: «تمام مدارک نشان‌دهنده آن است که این آسانسور هیچ نقص فنی نداشته و هر ۲۵ روز یک بار تعمیر می‌شده است.» او در رابطه با علت نبودن کابین در طبقه اول گفت: «آن روز نوبت سرویس آسانسور بود و عده‌ای در طبقات بالا مشغول سرویس بودند، ولی اینکه چرا در طبقه اول در آسانسوری که کابین داخلش نیست باز بوده نیاز به بررسی‌های کارشناسی دارد.»
حسینی در پاسخ به اینکه مدیر هتل بازداشت شده یا خیر، توضیح داد: «هیچ فردی برای این پرونده هنوز بازداشت نشده و برای شناسایی تقصیر کار اصلی بررسی‌های بیشتری نیاز است که کارشناسان مشغول تحقیق هستند.»
به گفته این بازپرس کشیک قتل در این پرونده احتمالا یک تقصیرکار شناخته نمی‌شود و مثلا درصدی از تقصیر بر عهده مدیر هتل، درصدی برای سرویس کار و درصدی نیز برای پدر خواهد بود که کودک خود را رها کرده است. او تاکید کرد: «البته این درصدها هنوز به هیچ وجه علمی نیست و برای روشن شدن ماجرا نیاز به زمان بیشتری داریم.»
به هر حال پس از گذشت پنج روز از حادثه، هنوز ابعاد اصلی این ماجرا که نشان‌دهنده مقصر بودن یا نبودن افراد مختلف پرونده است، روشن نشده است. این خانواده نیز تا زمانی که علت اصلی حادثه به همراه تقصیرکاران مشخص شود در ایران ساکن خواهند بود.

بازتاب

مجلس پیگیر حادثه سقوط اتوبوس سربازان

فرهیختگان| در پی وقوع حادثه سقوط اتوبوس حامل سربازان، تعدادی از نمایندگان مجلس می‌گویند که تا زمان شناسایی علت وقوع حادثه پیگیری‌های لازم را انجام خواهند داد و نتیجه آن را در صحن علنی مجلس می‌خوانند. علی اکبری، نماینده شیراز در مجلس با اشاره به اینکه در روز اول حادثه روایت‌های مختلفی از تعداد مجروحان وجود داشت، افزود: «واقعیت آن است که کل ماجرا از ابتدا تا انتها دارای نقاط ابهامی است، به همین دلیل تمام جوانب این حادثه باید از ابتدا مورد بررسی دقیق قرار گیرد، چون دو اتوبوس حامل سربازان دچار حادثه شده و مشخص نیست که دلایل و نحوه وقوع چگونه بوده است.» او افزود: «به‌طور قطع در رسیدگی به وقوع حوادث این‌چنینی که افکار عمومی نسبت به آن حساسیت زیادی دارد باید با احساس مسئولیت بیشتر و بهتری برخورد می‌شد، به‌طور قطع این موضوع و علت چرایی آن در مجلس پیگیری خواهد شد و مسئولان ذی‌ربط باید پاسخگو باشند.» محمدرضا رضایی کوچی، رئیس کمیسیون عمران مجلس نیز با بیان اینکه پلیس درحال بررسی‌های اولیه جهت ارائه گزارش سانحه رانندگی است، گفت: «کمیسیون عمران نیز در نخستین جلسه رسمی خود با حضور وزیر راه و شهرسازی به این موضوع می‌پردازد و بعد از اتمام بررسی‌ها متخلفان به دستگاه قضایی معرفی می‌شوند.»

واقعه

بازداشت زورگیران در تعقیب و گریز خیابانی

فرهیختگان| دو خلافکار خطرناک پایتخت که اقدام به زورگیری از شهروندان در اتوبان چمران می‌کردند، در تعقیب و گریز با پلیس زمینگیر شدند. ساعت ۱۹:۳۰ بیست و هفتم خرداد، وقوع یک فقره زورگیری در اتوبان چمران به پلیس اعلام شد و واحد گشت ۱۱۰ کلانتری ۱۶۳ ولنجک در محل حاضر شد. با حضور ماموران، فردی به نام «امیر» در حالی که پریشان و مضطرب به نظر می‌رسید خودش را به ماموران رساند و گفت که دو نفر به وسیله چاقو اقدام به زورگیری از او کرده و موبایلش را به سرقت برده‌اند.
به دنبال اظهارات مالباخته، واحد گشت طرح مهار را به اجرا گذاشته و دقایقی بعد متهمان را در اتوبان چمران در حالی که به صورت پیاده در حال پرسه‌زنی بودند، مشاهده کرد. در ادامه در تعقیب و گریز به صورت پیاده، ماموران چندین بار به آنها هشدار ایست دادند که توجهی نکردند و ماموران اقدام به شلیک دو تیر به صورت هوایی کردند و درنهایت هر دو متهم را دستگیر کردند. عبدالوهاب حسنوند، سرکلانتر یکم پلیس پایتخت درباره این خبر گفت: «متهمان خود را «حشمت» و «کرامت» معرفی کردند که به‌عنوان سارقان زورگیر اتوبان‌های شمال پایتخت پس از تشکیل پرونده برای کشف سایر جرائم در اختیار کارآگاهان پایگاه یکم پلیس آگاهی تهران بزرگ قرار گرفتند.»

رویداد

مرگ، عاقبت سارق سیم برق

فرهیختگان| سارق سیم برق در حال سرقت از دکل فشار قوی در شهرستان خمین دچار برق‌گرفتگی شد و جان خود را از دست داد. مرکز فوریت‌های ۱۱۰ پلیس خمین یکشنبه مرگ مرد ۳۸ ساله‌ای را به علتی نامعلوم و مشکوک در یکی از بلوارهای این شهرستان اعلام کرد. در تحقیقات میدانی پلیس مشخص شد متوفی در حال سرقت سیم برق از دکل فشار قوی بوده که به علت برق‌گرفتگی فوت کرد. در ادامه تحقیقات پلیس، ادوات سرقت سیم برق مانند دستکش و قیچی سیم‌بر در کنار جسد متوفی کشف و جسد نیز برای بررسی بیشتر به پزشکی قانونی منتقل شد. تحقیقات در این زمینه ادامه دارد و خانواده متوفی هنوز شناسایی نشده‌اند.

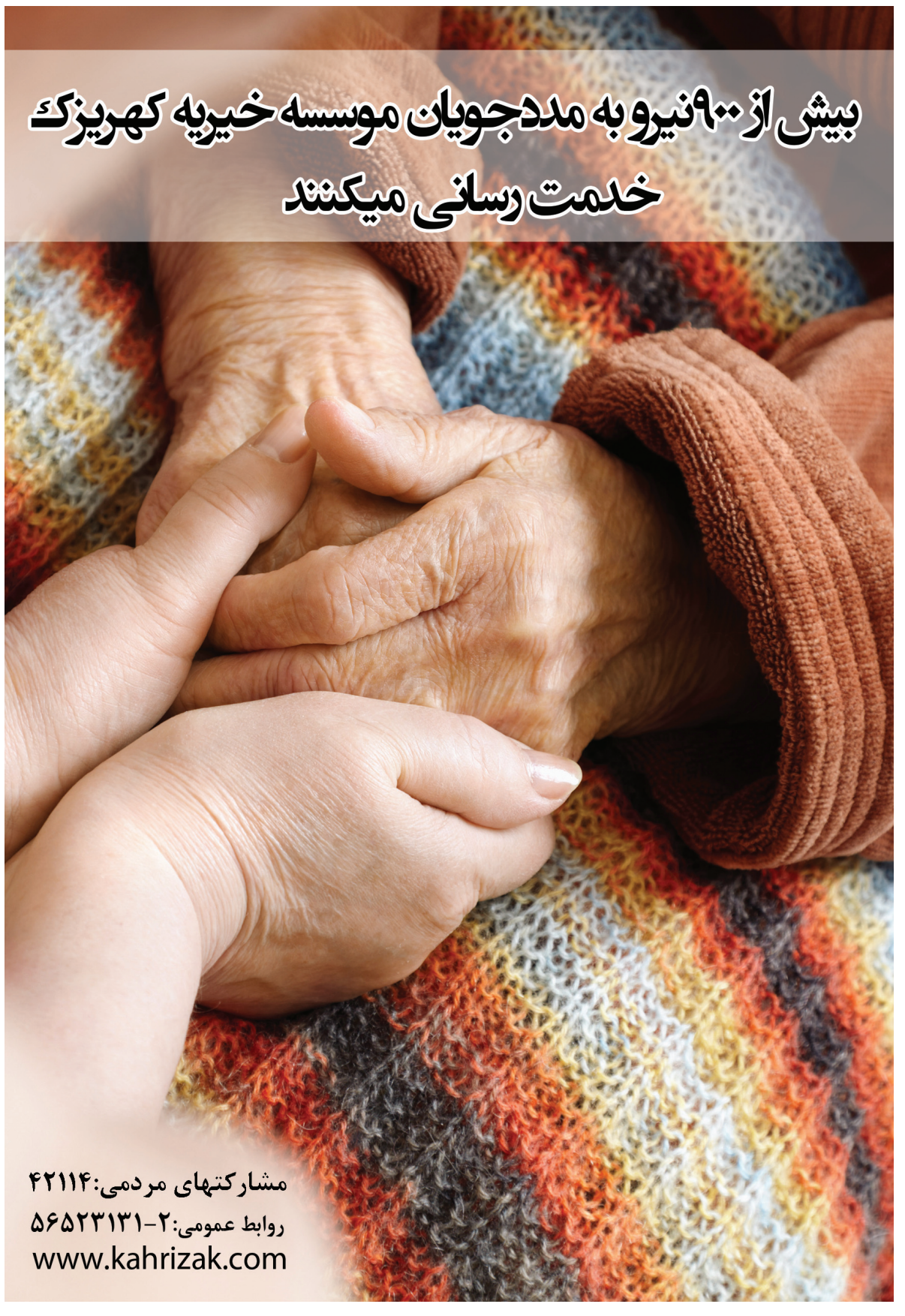

جدول کلمات متقاطع

۱۷۶۹

افقی

۱– خودکار- جدول پرطرفدار **۲–** دلجویی کردن- والده گرامی- مسیحی **۳–** شناس- یار زهره- رفیق **۴–** عدد منفی- غار وحی- خواست عرب- گلابی **۵–** هنر تئاتر- صف و رسته- شلوار جین **۶–** از حروف یونانی- پنبه‌زن- حیا **۷–** شادمانی- سرباز گماشته- رنگ موی گیاهی **۸–** درمان- چارقد- سیاستمدار آمریکایی **۹–** گاز بیهوشی- کربلای قدیم- سپاسگزار **۱۰–** کبوتر صحرایی- حمام بخار- شبانگاه **۱۱–** بالا آمدن آب دریا- لاغر- ترس و بیم **۱۲–** فراش- فردای عرب- نام مجنون- علوفه گاو **۱۳–** گنگ- ناگهانی- درنگ کردن **۱۴–** شکوه و بزرگی- رود مرزی- دختر کوروش **۱۵–** نوعی راه رفتن اسب- از خطاطان بزرگ خط نستعلیق

عمودی

۱– میوه گرمسیری- لاهوت **۲–** زاد- غذایی از تخم‌مرغ- رانندگی در زبان بیگانه **۳–** عدد حمام- سرباز داوطلب- معشوق و محبوب **۴–** زحمت‌افزا- رده و دسته- محلی در مکه- عید ویتنامی‌ها **۵–** غذای آبکی- آسایش و رفاه- آخرین ملکه مصر **۶–** راغب- کرگدن- مظهر سبکی **۷–** کشور خوشبخت- دسته پیستون- اراده و آرزو **۸–** جست‌وجو و تفحص- خبرچین- نامی که یونانیان به داریوش شاه ایران داده بودند **۹–** گرفتار- تحسین فرنگی- نارو **۱۰–** از لبنیات پرمصرف- خالو- شتر ماده **۱۱–** مشاور- تره تیزک- حرف تنفر **۱۲–** گوشت آذری- راه فرار- عضو دونده- پوشیده شده **۱۳–** تخت پادشاهی- دادرسی- صورت آذری **۱۴–** نگهبان چماق به دست- نهال نازک- از یاد بردن **۱۵–** کشیش بزرگ- یک دسته سرباز

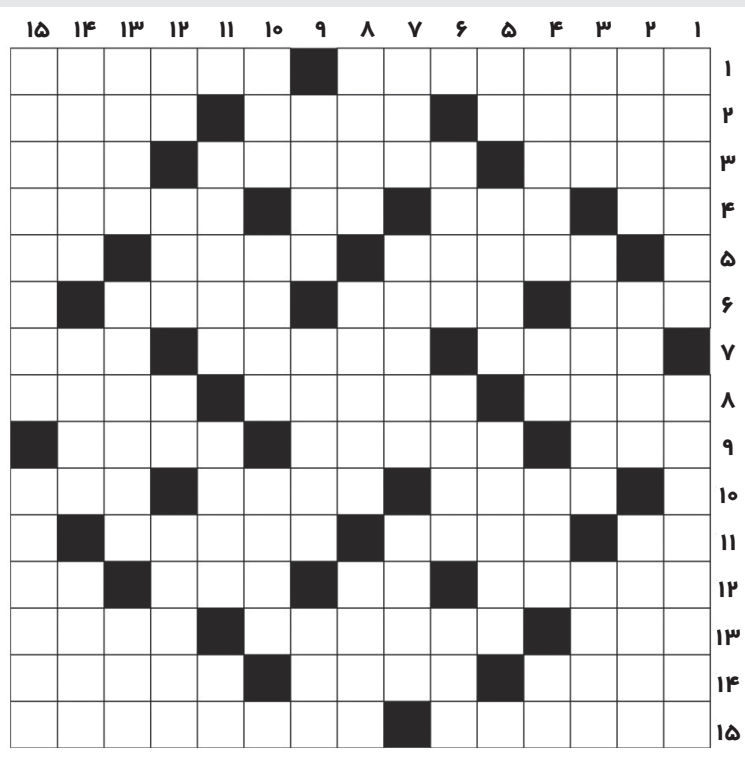
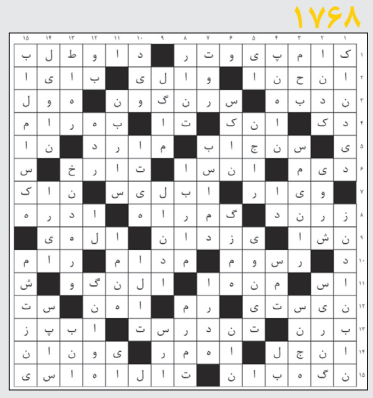
۱۷۶۸