تعیین تکلیف میزان تاثیر سوابق تحصیلی در کنکور هفته آینده

معاون حقوقی و امور مجلس وزارت علوم گفت: «اصلاح مصوبه شورای سنجش براساس رای صادره دیوان عدالت اداری و تکلیف میزان تاثیر سوابق تحصیلی در کنکور، هفته آینده تعیین می‌شود.» محمد روشن در گفت‌وگو با «مهر» از جلسه اعضای شورای سنجش و پذیرش دانشجو در روز یکشنبه، ۲۹ فروردین ۹۵ در دفتر وزیر علوم خبر داد و گفت: «مطابق رای صادره دیوان عدالت اداری تصمیم مناسبی در زمینه اصلاح آیین‌نامه اتخاذ خواهد شد.» وی ادامه داد: «براساس ماده ۲ قانون سنجش و پذیرش دانشجو، پذیرش در مقاطع کاردانی (پیوسته و ناپیوسته)، کارشناسی، کارشناسی‌ارشد پیوسته، دکتری حرفه‌ای و دکتری پیوسته براساس سوابق تحصیلی داوطلب و آزمون‌های سراسری خواهد بود.»

الو فرهیختگان

پیامک: ۳۰۰۰۵۰۸۰۲۰

۰۹۳۰۵۲۹۷۶
با سلام خدمت همکاران فرهیخته، از مسئولان محترم واحد علوم پزشکی تهران عاجزانه درخواست دارم علت قطع وعده ناهار پرسنل حفاظت فیزیکی که ۲۴ساعت در شیفت کاری حضور دارند را اعلام نمایند.

۰۹۱۸۸۶۴۵۵
با سلام، چرا در زمانی که همه‌جا صحبت از خرید کالای ایرانی می‌شود روزنامه فرهیختگان قیمت کالای ایرانی را (حداقل رقابتی‌ها را) در مقایسه با کالای خارجی چاپ نمی‌کند.

۰۹۱۲۶۸۸۵۱
با عرض سلام و خسته نباشید به همکاران محترم. از حدود شهریور سال ۹۴ تا پایان سال چندین مورد مدارک پزشکی برای بیمه تکمیلی فرستاده‌ام ولی متاسفانه خبری از پرداخت‌ها نیست. لطفا به عملکرد دست‌اندرکاران رسیدگی بیشتری شود. با سپاس.

خبرخانه

ابراز نگرانی معاون وزیر علوم از وضعیت مالی دانشگاه‌ها

معاون اداری، مالی و مدیریت منابع وزارت علوم، با اشاره به افزایش بدهی‌های دانشگاه‌ها و موسسات آموزش عالی و پژوهشی و رشد ناچیز بودجه آموزش عالی کشور در سال ۱۳۹۵، درباره وضعیت مالی دانشگاه‌ها و موسسات آموزش عالی و پژوهشی در سال جاری ابراز نگرانی کرد.

محمدحسین امید با اعلام اینکه وزارت علوم و دانشگاه‌ها و موسسات آموزش عالی، پژوهشی و پارک‌های علم و فناوری زیرمجموعه آن، در سال ۱۳۹۴ نزدیک به ۱۰هزار میلیارد ریال از بودجه خود را به دلیل عدم تخصیص دریافت نکرده‌اند، از وضعیت مالی این بخش بسیار مهم کشور که همواره مورد عنایت ویژه مقام معظم رهبری و رئیس‌جمهوری بوده است، ابراز نگرانی کرد.

معاون اداری، مالی و مدیریت منابع وزارت علوم با اعلام افزایش بدهی‌های دانشگاه‌ها و موسسات آموزش عالی و پژوهشی به بیش از ۲۲هزار میلیارد ریال در سال جاری و نیز با اشاره به رشد ناچیز حدود ۱۳درصدی بودجه سال ۱۳۹۵ مجموعه آموزش عالی کشور نسبت به پارسال، تاکید کرد که با این روند، مجموعه آموزش عالی کشور و به‌ویژه دانشگاه‌ها در سال جدید با مشکلات جدی مواجه خواهند بود.

امید همچنین یادآور شد: «به‌رغم اینکه در کمیسیون تلفیق مجلس شورای اسلامی، اعتبارات هزینه‌ای کشور، رشد قابل ملاحظه‌ای نسبت به لایحه دولت داشته، میزان افزایش بودجه دانشگاه‌ها و موسسات پژوهشی در این کمیسیون بسیار ناچیز و کمتر از ۵/۲درصد است.»

معاون اداری، مالی و مدیریت منابع وزارت علوم در پایان صحبت‌های خود از مسئولان خواست با درنظرداشتن تاکیدات مستمر مقام معظم رهبری بر تقویت حوزه علم و فناوری و در راستای تحقق منویات ایشان مبنی بر لزوم حفظ و افزایش رشد شتابان علمی کشور، توجه و اهتمام ویژه‌ای به حل مشکل مجموعه آموزش عالی کشور که بیش از ۵۰درصد از حجم تولید علمی کشور را در اختیار دارد، داشته باشند.

روسای دانشگاه‌های کشور در گفت‌وگو با «فرهیختگان» از سندهای راهبردی دانشگاه‌های خود سخن گفتند

تعجیل در اجرا، تعلل در تدوین

پیوند نیکپی
p.nikpei@fdn.ir

دیروز رئیس مرکز هیات‌امنا و هیات‌ممیزه وزارت علوم در گفت‌وگو با «مهر» از آخرین وضعیت اسناد راهبردی دانشگاه‌ها توضیحاتی را ارائه داد و اعلام کرد ۲۴ دانشگاه کشور سندهای راهبردی خود را وارد فاز اجرایی کرده‌اند. قرار بر آن بوده است که این اسناد راهبردی همسو با سند آمایش سرزمینی و برنامه ششم توسعه تنظیم شوند و جالب است که بسیاری از دانشگاه‌های برتر کشور از سال ۱۳۸۸ وارد فاز اجرایی بخش‌های مهم اسناد راهبردی خود شده‌اند.

دانشگاه‌های برتر در مراحل پایانی اجرا

براساس اعلام رئیس مرکز هیات‌امناها و هیات‌ممیزه وزارت علوم، نزدیک به ۲۴ دانشگاه کشور وارد فاز اجرایی شده‌اند و محمد طهرانچی، رئیس دانشگاه شهیدبهشتی درباره وضعیت اجرایی سند راهبردی این دانشگاه با اشاره به اهداف دانشگاه شهیدبهشتی در زمینه دستیابی به چشم‌انداز ۱۴۰۴ گفت: «دانشگاه شهیدبهشتی بیش از چهار سال است که سند راهبردی پنج‌ساله خود را وارد فاز اجرایی کرده است و همکاران ما در این دانشگاه در حال تدوین سند راهبردی جدیدی برای همسویی با اقتصاد مقاومتی و سند ششم توسعه هستند.»

احمد معتمدی، رئیس دانشگاه امیرکبیر با اشاره به حوزه‌های برنامه‌ریزی‌شده این دانشگاه در سند راهبردی دانشگاه شهیدبهشتی گفت: «برنامه راهبردی دانشگاه شهیدبهشتی بیش از یک‌سال و نیم است که وارد فاز اجرایی شده و دارای هفت حوزه اساسی است و ٦حوزه اصلی آن اجرایی شده است و در مراحل پایانی برای رسیدن به اهداف، اما حوزه فناوری با توجه به شرایطی که در کشور وجود داشت، نمی‌توانستیم واقع‌بینانه برای آن برنامه‌ریزی کنیم، اما به تازگی با توجه به شرایط پسابرجام این حوزه در سند راهبردی مورد توجه ویژه ما قرار گرفته است و به‌زودی تدوین و تصویب خواهد شد.»

در مسیر تدوین و تصویب

در کنار دانشگاه‌های برتر کشور برخی دیگر از دانشگاه‌ها در تلاش برای تدوین سندهای راهبردی خود هستند و هنوز برنامه مدونی تحت این نام ارائه نداده‌اند. یکی از دانشگاه‌هایی که به تازگی نسبت به این موضوع اقدام کرده، دانشگاه صنعتی اراک است. عباس پاک، معاون آموزشی دانشگاه صنعتی اراک در گفت‌وگو با «فرهیختگان» با اشاره به اینکه این دانشگاه با توجه به مولفه‌های برنامه‌ریزی‌اش که صنعت در آن اولویت محسوب می‌شود، تا پیش از این نمی‌توانست موفقیت زیادی را براساس برنامه راهبردی‌اش داشته باشد، گفت: «دانشگاه صنعتی اراک در سال ۱۳۸۵ با مصوبه هیات دولت از دانشگاه اراک جدا شد و به تازگی برای پنج سال آینده برنامه‌های عملیاتی در حال تدوین است که تمام حوزه‌های آموزشی، پژوهشی و اداری را دربر می‌گیرد.» گودرز صادقی، رئیس دانشگاه محقق‌اردبیلی در گفت‌وگو با «فرهیختگان» با اشاره به دور بودن بسیاری از سندهای تدوین‌شده از واقعیت و آرمان‌های دست‌نیافتنی تنظیم‌شده در سند بسیاری از دانشگاه‌های کشور گفت: «سند دانشگاه ما پیش از این تدوین شده بود، اما با تغییر شرایط در کشور بسیاری از این اهداف تقریبا دست‌یافتنی نبودند یا اینکه دانشگاه‌های مادر خیلی زودتر از ما به این اهداف دست می‌یافتند، این موضوع ما را مجبور کرد با ایجاد اتاق فکر سند جدیدی را تدوین کنیم که کپی‌برداری از سند دانشگاه‌های مادر نباشد؛ چراکه شرایط دانشگاه‌های ما با این دانشگاه‌ها بسیار متفاوت است و هرکدام شاخصه‌هایی داریم.»

> بسیاری از روسای دانشگاه‌ها با اشاره به همکاری اثرگذار وزارت علوم در سال گذشته برای کاهش فاصله موجود میان مرحله اجرا و تدوین سندهای راهبردی در کشور، توجه بیشتر به حوزه تخصصی فعالیت دانشگاهی را از وزارت علوم خواستار شدند

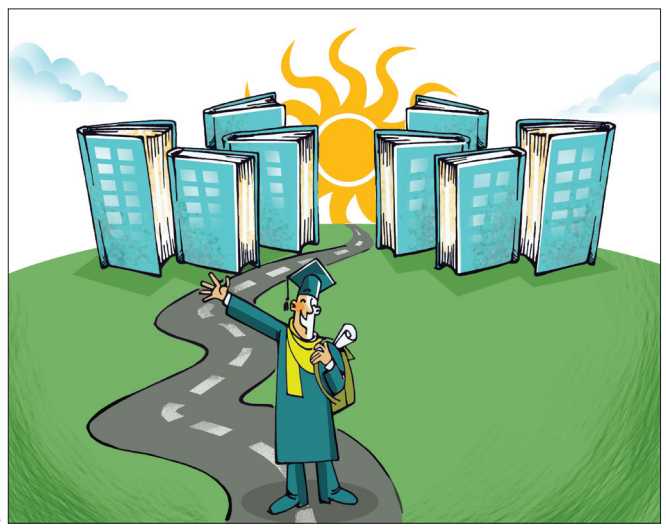

طرح: فیروزه مظفری|فرهیختگان|

شرایط منطقه‌ای اصل اول تدوین و اجرا

رئیس مرکز هیات‌امنا و هیات‌ممیزه وزارت علوم با اشاره به تدوین سند دانشگاه‌های برتر کشور براساس سیاست‌های ابلاغی علم و فناوری مقام معظم رهبری، اسناد توسعه کشور، سند چشم‌انداز ۱۴۰۴، نقشه جامع علمی کشور و اسناد آمایش استانی گفت: «وزارت علوم تجربه دانشگاه‌های بزرگ و برتر کشور را در اختیار دیگر دانشگاه‌ها قرار می‌دهد تا این مراکز نیز بتوانند اسناد راهبردی خود را تا پایان سال ۹۵ تدوین و در هیات‌امنا تصویب کنند.» اما روسای دانشگاه‌های برتر کشور با غیرمنطقی خواندن اتخاذ این تصمیم از چنین موضوعی اعلام بی‌اطلاعی کردند و دانشگاه‌های دیگر هم از تدوین سندهای راهبردی‌شان با توجه به شرایط دانشگاهی و منطقه‌ای خود خبر دادند. رئیس دانشگاه امیرکبیر در این‌باره گفت: «اساسا برنامه دانشگاه صنعتی ما به درد دانشگاه‌های جامع نمی‌خورد و از طرفی بقیه دانشگاه‌های صنعتی هم با توجه به شرایط منطقه‌ای خود در بخشی از صنعت سرآمد هستند و می‌توانند برنامه راهبردی در آن زمینه خاص داشته باشند و تاکنون هم وزارت علوم چنین درخواستی را از ما نکرده است.»

با این اوصاف دانشگاه‌های کشور با اختلاف زیادی در مرحله تدوین و اجرایی‌کردن سندهای راهبردی خود قرار دارند و بسیاری از روسای دانشگاه‌ها با اشاره به همکاری اثرگذار وزارت علوم در سال گذشته برای کاهش فاصله موجود میان مرحله اجرا و تدوین سندهای راهبردی در کشور، توجه بیشتر به حوزه تخصصی فعالیت دانشگاهی را از وزارت علوم خواستار شدند و همسویی با سند آمایش سرزمین که به باور آنها با تاخیر زیادی تصویب شد را تنها راهکار حل این مشکل برشمردند.

خبر

دو مدیر جدید در دانشگاه آزاد اسلامی منصوب شدند

معارفه مدیران کل تشکل‌های اسلامی و سیاسی و دفتر فارغ‌التحصیلان

فرهیختگان| دیروز سازمان مرکزی دانشگاه آزاد اسلامی شاهد معارفه مدیران کل تشکل‌های اسلامی و سیاسی و دفتر فارغ‌التحصیلان این دانشگاه بود.

دفتر فارغ‌التحصیلان دانشگاه با هدف ایفای نقش فعال در جامعه بیش از پنج‌میلیون نفری فارغ‌التحصیلان دانشگاه آزاد اسلامی، یکی از مصوبات هیات‌امنا است که قرار است از این به بعد علی قدمیاری سکان‌دار آن باشد و جای خود در دبیرخانه تشکل‌های اسلامی و سیاسی را به حسن نمازی بسپارد.

در همین راستا جلسه معارفه حسن نمازی به‌عنوان مشاور و مدیرکل دبیرخانه تشکل‌های اسلامی و سیاسی دانشگاه آزاد اسلامی و علی قدمیاری به‌عنوان مدیرکل دفتر فارغ‌التحصیلان دانشگاه آزاد اسلامی در سازمان مرکزی این دانشگاه برگزار شد. در این جلسه که با حضور سیدطه هاشمی، معاون دانشجویی و فرهنگی، علی عسکری معاون پارلمانی، و جمعی از مدیران و فعالان دانشجویی برگزار شد، علی عسکری با اشاره به سختی‌های کار در مجموعه تشکل‌های اسلامی و سیاسی و نیز ضرورت انسجام‌بخشی به امور فارغ‌التحصیلان دانشگاه آزاد اسلامی، ضمن تبریک به نمازی و همچنین علی قدمیاری به خاطر پذیرفتن این مسئولیت، برای آن‌دو آرزوی موفقیت کرد.

او با بیان اینکه «مهم این است که عمل ما ذخیره آخرتمان باشد»، گفت: «چهره دانشگاهی و فراجناحی دانشگاه باید در اداره‌کل تشکل‌ها بنا به خواست ریاست دانشگاه نمایش داده شود.»

عسکری با بیان اینکه قدمیاری در دوره تصدی خود به‌خوبی توانست از عهده این کار برآید، به حضور حماسی مردم در انتخابات اسفند اشاره کرد و حفظ بی‌طرفی و عملکرد صحیح اداره‌کل تشکل‌ها در انتخابات را از نکات مثبت دوره مدیریت قدمیاری دانست.

معاون امور مجلس دانشگاه آزاد اسلامی همچنین با اشاره به سوابق علمی و عضویت نمازی در مجلس خبرگان، ابراز امیدواری کرد مجموعه تشکل‌های اسلامی و سیاسی دانشگاه آزاد اسلامی از فرصت حضور او استفاده کند.

سیدطه هاشمی، معاون فرهنگی و دانشجویی دانشگاه، نیز در این جلسه ابراز امیدواری کرد که این دفتر با مدیریت قدمیاری و همکاری با حوزه‌های مختلف، در تکمیل نقش دانشگاه در تربیت نیروی انسانی، موفق عمل کند.

او گفت: «دفتر فارغ‌التحصیلان به‌صورت فرابخشی و زیر نظر ریاست دانشگاه و جدا از اداره‌کل دانش‌آموختگان که به صدور مدارک دانشجویان و سایر امور مربوطه می‌پردازد و با همکاری کانون فارغ‌التحصیلان، به فعال‌کردن ظرفیت‌های دانش‌آموختگان این دانشگاه به‌ویژه در عرصه‌های اجتماعی خواهد پرداخت.»

سیدطه هاشمی با بیان اینکه «انتصاب قدمیاری نشانه رضایت رئیس دانشگاه از عملکرد ایشان است»، به سوابق علمی، فقهی، اجرایی و سیاسی نمازی اشاره کرد و برای او در مسئولیت جدید آرزوی توفیق کرد.

سیدطه هاشمی با اشاره به حدیث نبوی «إِنَّمَا بُعِثْتُ لِأُتَمِّمَ مَكَارِمَ الْأَخْلَاقِ» گفت: «امیدواریم هر دو مدیرکل که در این جلسه معارفه شدند، در توسعه اخلاق اسلامی موفق عمل کنند.»

در ادامه این جلسه، نمازی مدیرکل دبیرخانه تشکل‌های اسلامی و سیاسی دانشگاه آزاد اسلامی، با اشاره به وجود واژه «اسلامی» در عنوان دانشگاه و اداره‌کل متبوع خود گفت: «تمام تلاش من این خواهد بود که به هر شش واژه موجود در عنوان «اداره‌کل تشکل‌های اسلامی و سیاسی دانشگاه» عمق ببخشم.» او ادامه داد: «زندگی تلاشی برای نمردن نیست؛ بلکه مطابق آموزه‌های اسلامی، تلاشی برای تعالی و مهرورزی به‌عنوان اساس اخلاق است.»

نمازی به واژه «سیاسی» در نام این اداره‌کل اشاره کرد و ادامه داد: «سیاسی‌بودن در قالب دانشگاه تعریف می‌شود و تعریف سیاست در دانشگاه، با خارج از آن متفاوت است.»

او با اشاره به اینکه تشکل‌های دانشجویان، استادان و هیات‌های مذهبی به‌عنوان عضوی از خانواده بزرگ مردمی دانشگاه آزاد اسلامی تعریف می‌شوند، بر لزوم توجه به آزادی‌ها و حریت با عنایت به تاکیدات رئیس هیات‌امنا و هیات‌موسس دانشگاه آزاد اسلامی، تاکید کرد.

نمازی با تشکر از حمید میرزاده به دلیل اعتماد و سپردن این امانت به او، گفت: «تامین نظر ریاست دانشگاه آزاد اسلامی مبنی بر حفظ مصالح عالیه دانشگاه، بر ما فرض خواهد بود.»

او در پایان ضمن تشکر از زحمات علی قدمیاری و ابراز امیدواری برای استفاده از تجربیات او، یادآور شد: «امیدوارم با استفاده از تجربیات خود و کمک دیگر معاونان و مدیران دانشگاه آزاد اسلامی، بتوانم از عهده این مسئولیت برآیم.»

در ادامه، قدمیاری نیز ضمن تشکر از آیت‌الله هاشمی‌رفسنجانی و حمید میرزاده به دلیل اعتماد به او و ارزش قائل‌شدن برای تشکل‌های دانشجویی، گفت: «رئیس هیات‌امنا و هیات‌موسس دانشگاه، سیاست دانشگاه را حمایت از تشکل‌های دانشجویی می‌دانند.»

او با اشاره به جایگاه علمی نمازی به‌عنوان یک فرد دانشگاهی و یک فقیه مجتهد، برای او آرزوی موفقیت کرد.

قدمیاری گفت: «تدوین برنامه‌های دفتر فارغ‌التحصیلان با استفاده از نظرات و مشورت‌های حوزه‌های مختلف در دست انجام است.» او افزود: «یکی از سیاست‌های رئیس دانشگاه آزاد اسلامی استفاده از ظرفیت‌های سرمایه‌های اجتماعی دانشگاه آزاد اسلامی است. ایشان در این سال که «سال اقتصاد مقاومتی، اقدام و عمل» نام گرفته است، برنامه‌ریزی گسترده‌ای را برای استفاده از این ظرفیت‌ها انجام داده‌اند که به‌عنوان نمونه می‌توان به اقدامات دانشگاه در حوزه کارکنان، استادان و خیرین اشاره کرد.» قدمیاری ابراز امیدواری کرد که در اسرع وقت برنامه‌های حوزه دفتر فارغ‌التحصیلان اعلام شود.

در پایان این جلسه، معاونان پارلمانی و دانشجویی و فرهنگی دانشگاه به نیابت از رئیس دانشگاه آزاد اسلامی احکام دو مدیرکل جدید دانشگاه را به ایشان تقدیم کردند و هدایای جمعی از کارکنان حوزه اداره‌کل تشکل‌های اسلامی و سیاسی به رسم یادبود به قدمیاری و به رسم خوش‌آمدگویی به نمازی تقدیم شد.

دانشگاه

معاونت دانشجویی و فرهنگی دانشگاه آزاد اسلامی طی بخشنامه‌ای ابلاغ کرد

برگزاری مراسم سالروز شهادت استاد مطهری در دانشگاه

دانشگاه آزاد اسلامی در نظر دارد مانند سال‌های گذشته همزمان با سالروز شهادت استاد مرتضی مطهری در یک هفته، مجموعه برنامه‌های مختلف علمی و فرهنگی را برای تبیین و معرفی اندیشه‌ها و آثار این اندیشمند در واحدهای دانشگاهی برگزار کند. بر همین اساس سیدطه هاشمی، معاون دانشجویی و فرهنگی دانشگاه آزاد اسلامی، در بخشنامه‌ای برنامه‌های سالروز شهادت استاد مطهری را به دبیران هیات‌های امنای استان‌ها، روسای واحدهای جامع و مستقل، روسای واحدها و مراکز آموزشی دانشگاه آزاد اسلامی و سازمان سما ابلاغ کرد. این معاونت در این بخشنامه از همه واحدهای دانشگاه آزاد اسلامی خواسته است ضمن طرح موضوع در شورای دانشجویی و فرهنگی استان، برای بزرگداشت این روزها به‌صورت شایسته تصمیم‌گیری و اقدام کنند. واحدها می‌توانند با فضاسازی مناسب در سطح واحد به مناسبت شهادت استاد مطهری و معرفی او و با بهره‌گیری از جملات قصار و تصاویری از آثار مکتوب و صوتی و نیز با برپایی نمایشگاه آثار ارزشمند و تالیفات منتشرشده درباره شخصیت استاد مطهری، در این حوزه فعالیت کنند.

> واحدها می‌توانند با فضاسازی مناسب در سطح واحد به مناسبت شهادت استاد مطهری و معرفی او با بهره‌گیری از جملات قصار و تصاویری از آثار مکتوب و صوتی و نیز با برپایی نمایشگاه آثار ارزشمند و تالیفات منتشرشده درباره شخصیت استاد مطهری در این حوزه فعالیت کنند

طبق این دستورالعمل، برگزاری همایش‌های علمی و نشست‌های تخصصی برای تبیین شخصیت علمی شهید مطهری با بهره‌گیری از استادان حوزه و دانشگاه نیز مجاز است. معاونت دانشجویی و فرهنگی دانشگاه آزاد اسلامی همچنین واحدها را به برگزاری مسابقات کتاب‌خوانی، معرفی، حمایت و تقدیر از تحقیقات و پایان‌نامه‌های مرتبط با موضوع احوال و آثار شهید مطهری، اجرای برنامه‌هایی از قبیل وبلاگ‌نویسی، انتخاب جملات ناب، تولید کلیپ‌های صوتی و تصویری، بهره‌گیری از فضاهای مجازی برای تبیین اندیشه‌های او و تلاش برای پوشش رسانه‌ای برنامه‌ها در سطح استان و کشور تشویق کرده است. این بخشنامه تاکید دارد، واحدهای دانشگاه آزاد اسلامی براساس تبصره‌های این بخشنامه باید از تقارن روزهای ماه رجب با سالروز شهادت استاد مطهری برای تبیین اندیشه‌های او استفاده کنند. همچنین برنامه‌هایی که برای تجلیل از استادان در روز معلم در هریک از واحدهای دانشگاهی برگزار می‌شود، نمی‌تواند به‌عنوان اقدامات مورد نظر این بخشنامه تلقی شود و باید گزارش مصور فعالیت‌ها در قالب لوح فشرده تا پایان اردیبهشت ۹۵ به اداره دبیرخانه‌های تخصصی فرهنگی ارسال شود.

مدیر کل دفتر توسعه فناوری و ارتباط با صنعت دانشگاه آزاد اسلامی مطرح کرد

نمایشگاه «جشنواره فرهیختگان»، فرصتی برای معرفی محصولات و سامانه‌ها به صنایع

«جشنواره فرهیختگان» دانشگاه آزاد اسلامی هرساله همزمان با سالگرد تاسیس این دانشگاه برگزار می‌شود؛ جشنواره‌ای که باعث ایجاد بستری مناسب برای تکریم مقام والای اندیشمندان و نخبگان عرصه علم و فناوری، شناسایی و معرفی پژوهشگران، فنآوران و نوآوران و کشف استعدادهای برتر در زمینه‌های مختلف علمی و صنعتی خواهد شد. این جشنواره البته زمینه تعامل و همکاری علمی بین محققان را نیز فراهم خواهد کرد.

امسال نیز این جشنواره همزمان با سی‌وچهارمین سالگرد تاسیس دانشگاه آزاد اسلامی، برگزار می‌شود. آن‌طور که مدیرکل ارتباط با صنعت دانشگاه آزاد اسلامی گفته است، نمایشگاه دستاوردهای علمی تجاری‌شده دانشگاه آزاد اسلامی، ۳۰ اردیبهشت افتتاح می‌شود و به مدت یک هفته تا ۵ خرداد ادامه دارد. واحدهای دانشگاه آزاد اسلامی هم آن دسته از محصولات خود را که تجاری شده‌اند یا آماده تجاری‌شدن هستند، در این نمایشگاه ارائه می‌کنند. تلاش شده است همه محصولات نمایشگاه، جدید باشد. داوود ثمری در گفت‌وگو با «آنا» درباره جزئیات این جشنواره گفت: «همه ۳۱ استان کشور در نمایشگاه محصول دارند و برای تشویق دانشجویان، قسمت مستقلی هم به باشگاه پژوهشگران و نخبگان اختصاص داده شده است. همچنین قسمتی برای سازمان سما در نظر گرفته شده است تا محصولات دانش‌آموزی هم دیده شوند.» ثمری خبر داد، «سامانه آزاد اکسپو» نیز در این نمایشگاه به صورت مجزا غرفه دارد. او گفت: «این فرصت وجود دارد که «آزاد اکسپو» در این نمایشگاه به صاحبان صنایع معرفی شود. این سامانه تنها به محصولات دانشگاه آزاد اسلامی تعلق ندارد؛ بلکه دانشگاه می‌خواهد این سامانه تعاملات فناوری، به شکل ملی و کشوری فعالیت کند.» آن‌طور که مدیرکل دفتر توسعه فناوری گفته است، شبکه آزمایشگاهی دانشگاه آزاد اسلامی (ساها) نیز در این نمایشگاه غرفه دارد.

مدیر کل دانشجویان غیرایرانی وزارت علوم خبر داد

راه‌اندازی دفتر کنسولی دانشجویان غیرایرانی در ۲ دانشگاه جامع

ایجاد دفاتر کنسولی دانشجویان غیرایرانی از جمله موضوعاتی است که در دوره پسابرجام مورد توجه ویژه وزارت علوم قرار گرفته است. این در حالی است که پیش از این نیز این دفاتر در کشور وجود داشتند، اما به دلیل کم‌بودن نقل و انتقالات دانشجویی دوطرفه در کشور نتوانسته بودند نقش اثرگذاری را در زمینه دیپلماسی علمی داشته باشند.

مدیرکل دانشجویان غیرایرانی وزارت علوم در این زمینه از ایجاد دفاتر کنسولی جدید خبر داد و گفت: «راه‌اندازی دفتر امور کنسولی دانشجویان غیرایرانی در واحد مرکزی دانشگاه‌های پیام‌نور و علمی‌کاربردی در دستور کار قرار گرفت.»

صمد حاج‌جباری در گفت‌وگو با «مهر» با اشاره به راه‌اندازی دفتر امور کنسولی دانشجویان غیرایرانی در استان‌ها گفت: «دفتر امور کنسولی دانشجویان غیرایرانی با هدف تسهیل و تسریع امور مربوط به روادید و اقامت این دانشجویان تا کنون جدا از تهران در شش استان راه‌اندازی شده است.» مدیرکل دانشجویان غیرایرانی وزارت علوم ادامه داد: «برنامه بعدی ما راه‌اندازی دفتر امور کنسولی دانشجویان غیرایرانی در دانشگاه‌های پیام‌نور و جامع علمی‌کاربردی است.»

حاج‌جباری افزود: «علاوه بر دفاتر ایجادشده، درصورتی‌که تعداد دانشجویان غیرایرانی در استان‌ها به حد نصاب برسد، یک سیستم اداری در آن استان یا دانشگاه مادر استان برای این دانشجویان راه‌اندازی می‌شود.»

وی تاکید کرد: «تعداد دانشجویان غیرایرانی دانشگاه‌ها که از طریق کنکور یا به‌صورت آزاد پذیرش می‌شوند، در استان‌ها رصد می‌شود و به محض اینکه تعداد این دانشجویان به حد نصاب برسد، راه‌اندازی دفتر امور کنسولی دانشجویان غیرایرانی در استان یا دانشگاه مادر پیگری می‌شود.»