تصادف مرگبار دو پژو در اتوبان کرج

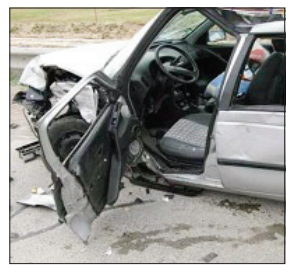

فرهیختگان| برخورد مرگبار دو خودرو در اتوبان تهران - کرج یک کشته بر جای گذاشت. حادثه تصادف شدید در اتوبان نرسیده به آزادگان، ساعت ۵:۳۸ صبح دیروز رخ داد. در این سانحه یک خودرو پژو آردی به شدت به یک خودروی پژو ۴۰۵ که در حاشیه اتوبان پارک شده و راننده در حال بازرسی خودرو بود برخورد کرد.
به گفته جلال ملکی، سخنگوی سازمان آتش‌نشانی شهر تهران، وقتی ماموران آتش‌نشانی به محل رسیدند راننده پژو ۴۰۵ که یک زن ۵۰ ساله بود، در دم جان باخته بود. علت این حادثه از سوی ماموران راهور در دست بررسی است.

یادداشت

لزوم هماهنگی و تفکیک وظایف برای کنترل آسیب‌های اجتماعی

حسن حسینی
جامعه‌شناس و استادیار دانشگاه تهران

عموما برای اجرای سیاست‌های کلان در مورد هر موضوعی مانند مسائل اجتماعی و انحرافات اجتماعی در جامعه مدرن، باید هم در زمینه قانونگذاری، هم برنامه‌ریزی مناسب با قانون و هم اجرای این برنامه‌ها تقسیم کار میان سازمان‌های مختلف مرتبط صورت گیرد. یکی از ویژگی‌های این تقسیم کار تفکیک وظایف است. مثلا باید مشخص شود نیروی انتظامی در مورد معتادان چه وظیفه‌ای دارد، ستاد مبارزه با مواد مخدر و سازمان‌های عضو این ستاد چه وظیفه‌ای دارند، یا اینکه در مورد متکدیان، کارتن‌خواب‌ها، معتادان یا روسپی‌گری سازمان‌های مختلف چه وظایفی دارند. اما متاسفانه در ایران سازمان‌های بهزیستی، نیروی انتظامی و شهرداری در مورد چنین مسائلی برنامه‌ریزی‌های مشابه دارند و کارهای مشابهی انجام می‌دهند و در چارچوب سازمان خود از نیروهای خود می‌خواهند این برنامه‌ها را اجرا کنند. این مساله موجب می‌شود که در اجرای یک برنامه به نتیجه مطلوبی نرسند، چراکه وظایف سازمان‌های مختلف مرتبط با یک مساله با هم تداخل پیدا می‌کند. در این ناهماهنگی، موردهای هدف (مثلا متکدیان یا معتادان) به بهترین نحو می‌توانند سوءاستفاده کنند. برای مثال در مورد طرح مبارزه با تکدی‌گری یا معتادان، شهرداری اقدام به جمع‌آوری آنها می‌کند، اما چون امکانات نگهداری آنها را ندارد در اجرای این طرح ناموفق می‌ماند. همچنین به دلیل اینکه برای جمع‌آوری این افراد نیرویی مانند پلیس یا نیروی انتظامی را در اختیار ندارد، ناچار است برای اجرای این طرح نیروهایی مانند پلیس را تربیت کند. برای اینکه سازمان‌هایی که عمل آنها با یکدیگر مرتبط است موفق باشند نیاز است قانون به‌طور شفاف وظایف هر یک را مشخص کند. همچنین سازمان‌ها باید در اجرای این تعهدات قانونی، برنامه‌ریزی کنند تا این برنامه‌ها به خوبی اجرا شوند. مثلا اگر شورای شهر تهران به‌عنوان تصمیم‌گیرنده در جهت مبارزه با تکدی‌گری یا کودکان کار برنامه‌ای تصویب می‌کند باید در نظر بگیرد که شرح وظایف بهزیستی چیست و نباید آن را تکرار کند. بلکه به جای تکرار، به بهزیستی کمک کند سازمان‌های مرتبط مانند نیروی انتظامی و شهرداری نیز در کنار هم به وظایف خودشان عمل کنند. بهزیستی و نیروی انتظامی نیز متقابلا باید چنین کارهایی را انجام دهند تا هر یک به وظایف خویش عمل کرده و به هدف مورد نظر برسند. اما چنانچه این تقسیم و تفکیک وظایف محقق نشود، این مهم امکان‌پذیر نیست و از طرفی امکان فرار از بار مسئولیت با عنوان اینکه این کار وظیفه سازمانی دیگر است بیشتر می‌شود. هرچه تقسیم‌کار متناسب‌تر صورت گیرد به همان میزان موفقیت در کنترل آسیب‌های اجتماعی محتمل‌تر می‌شود.

> برای اینکه سازمان‌هایی که عمل آنها با یکدیگر مرتبط است موفق باشند نیاز است قانون به‌طور شفاف وظایف هر یک را مشخص کند

بازی دختر ۱۳ ساله در ساوه مرگ او را رقم زد

«اعدام‌بازی» مرگبار

فرناز استادنوبری
F.nobari@fdn.ir

خبر حلق‌آویز شدن دختر ۱۳ ساله در یکی از محله‌های شهرستان ساوه در حالی در فضاهای مجازی دست به دست منتشر شده است که هنوز هیچ‌یک از مسئولان استان مرکزی و مقامات انتظامی این استان جزئیات خبر را اعلام نکرده‌اند. گفته می‌شود این دختر که در خیابان ولی‌عصر(عج) ساوه خود را حلق‌آویز کرده، قصد داشته است فضای یک اعدام را به تصویر بکشد. حسن بیگی، معاون سیاسی امنیتی این استان درباره این خبر فرماندار ساوه را صاحب نظر دانست و به فرهیختگان گفت: «بهاروند مسئول پاسخگویی این موضوع است و ما در جریان این اتفاق نیستیم.» در همین حال معمارنیا، معاون سیاسی امنیتی فرماندار ساوه نیز به خبرنگار ما گفت: «این خبر را تکذیب نمی‌کنیم و منتظر رسیدن خبر کامل هستیم تا اطلاع‌رسانی کنیم.»
در حالی که مقامات و مسئولان فرمانداری و استانداری هر یک به نحوی اطلاع‌رسانی کردن درباره خبر حلق آویز شدن این دختر نوجوان را با هم پاسکاری می‌کردند، نوروزی، مسئول اطلاع‌رسانی فرماندهی انتظامی استان مرکزی نیز پس از اینکه این پرونده را بازخوانی کرد به فرهیختگان گفت: «من درباره این خبر فعلا نمی‌توانم هیچ اطلاعاتی بدهم، زیرا ممکن است مشکل‌ساز شود. اخبار قتل یا آدم‌ربایی جزء خبرهایی است که تا زمانی که متهم شناسایی نشود باید در اطلاع‌رسانی کردن آن نهایت دقت را به کار گرفت.» نوروزی در ادامه گفت: «به هر حال ما نمی‌توانیم جزئیات خبر را فعلا در اختیار رسانه‌ها قرار بدهیم.»
دختری که گفته می‌شود قصد اعدام‌بازی داشته است، صبح دیروز خود را در خانه‌اش حلق‌آویز کرد و باعث مرگ خود شد. این نخستین باری نیست که چنین اتفاقی جان کودکی را می‌گیرد. کمتر از سه سال از روزی می‌گذرد که پسری هفت ساله با کمک خواهرش طنابی به بارفیکس بسته و با آن خود را دار زده بود. او تحت تاثیر یکی از مجموعه‌های تلویزیونی قرار گرفته که آن روزها در حال پخش بود و قصد داشت از شرایط آن دنیا آگاه شود.
به هر حال مجموعه‌های تلویزیونی و فیلم‌های سینمایی هنوز هم در سکانس‌های اعدام چوبه دار و طناب اعدام را به تصویر می‌کشند که این خود می‌تواند برای هر کودکی سوال‌برانگیز باشد و امتحان کردن این کار را برای کودکان کاری جذاب و جالب جلوه دهد.

رویداد

در جاده ماهشهر رخ داد

درگذشت رئیس دادگستری آبادان در سانحه رانندگی

فرهیختگان| رئیس دادگستری شهرستان آبادان بامداد یکشنبه در یک سانحه رانندگی جان باخت.
این سانحه رانندگی ساعت یک بامداد یکشنبه در ۱۰ کیلومتری جاده ماهشهر به آبادان رخ داد و طی آن سیدعلی حسینی‌فرد، رئیس دادگستری شهرستان آبادان جان خود را از دست داد.
احمد شیرعلی‌زاده، دادستان آبادان با تایید این خبر گفت: «علت این حادثه براساس اظهارنظر کارشناسان پلیس راه، انحراف خودرو اعلام شده است و تحقیق درباره آن ادامه دارد.»

مرگ ۴۰۰ هزار نفر در جاده‌های کشور

فرهیختگان| پارسال نام حدود ۱۷ هزار کشته و ۳۰۰ هزار مجروح بر اثر تصادفات رانندگی ثبت شده است.
آمارها نشان می‌دهد در ۲۰ سال اخیر بیش از ۴۰۰ هزار شهروند ایرانی جان خود را در جاده‌های کشور از دست داده‌اند.
براساس آمار پزشکی‌قانونی کشور از سال ۱۳۷۳ تا ۱۳۹۳ بیش از ۴۰۰ هزار نفر در تصادفات رانندگی جان خود را از دست داده‌اند. جدیدترین آمارهای این سازمان نشان می‌دهد پارسال نام حدود ۱۷ هزار کشته و ۳۰۰ هزار مجروح بر اثر تصادفات رانندگی ثبت شده است.
کمیسیون ایمنی راه‌های کشور اعلام کرده است: «۳۰/۸ درصد تصادفات به دلیل عدم توجه به جلو (عدم رعایت فاصله با اتومبیل جلویی)، ۲۵/۲ درصد انحراف به چپ، ۲۲/۶ درصد سرعت غیرمجاز، ۹ درصد عدم توانایی کنترل وسیله، ۵/۶ درصد عدم رعایت حق تقدم و ۶/۸ درصد سایر موارد است.»

گزارش کوتاه

متهمان در پوشش مامور پلیس از توریست‌ها سرقت می‌کردند

پایان پلیس بازی‌های ۵ عضو شبکه فیوج

تصویر با مجوز قضایی منتشر می‌شود

فرهیختگان| دزدان سابقه‌دار که در پوشش مامور پلیس و به بهانه بازبینی مدارک شناسایی توریست‌ها و بازرگانان خارجی، از آنها سرقت می‌کردند، بازداشت شدند. به دنبال این سرقت‌ها پرونده‌ای برای بررسی موضوع در اداره پنجم پلیس آگاهی تهران بزرگ تشکیل شد. یکی از اتباع کشورهای آسیای شرقی در تشریح شکایت خود گفته بود: «بیست‌وهشتم دی پارسال مقابل هتل ایستاده بودم که سرنشینان یک خودروی سفید به من نزدیک شدند و خودشان را پلیس معرفی کردند. آنها بعد از بررسی مدارک شناسایی‌ام، اقدام به بازرسی بدنی کردند و چهار هزار دلاری را که همراه داشتم دزدیدند.»
یکی دیگر از مالباختگان نیز که تحت عنوان بازرگان و نماینده یک شرکت تجاری فعال در ایران، به تهران سفر کرده بود، اعلام کرد به همین شیوه و در همان تاریخ از او سرقت شده است. با آغاز تحقیقات پلیسی و با توجه به شیوه و شگرد سرقت، کارآگاهان احتمال دادند که سرقت‌ها از سوی گروهی از سارقان طایفه فیوج صورت گرفته است. به این ترتیب بانک اطلاعات مجرمان سابقه‌دار طایفه فیوج مورد بررسی قرار گرفت و تعدادی از شکات پرونده، موفق به شناسایی یکی از مجرمان به نام اسماعیل (۵۰ ساله) شدند که بیش از پنج فقره سابقه دستگیری از سال ۸۵ تاکنون در پرونده‌اش داشت.
با شناسایی اسماعیل به‌عنوان یکی از متهمان اصلی پرونده، شناسایی دیگر اعضای این گروه از سارقان مامورنما در دستور کار قرار گرفت و اسماعیل به همراه داماد خود به نام علی (۲۷ ساله)، دو فرزندش به نام‌های جاوید و وحید و یکی دیگر از مجرمان طایفه فیوج به نام عارف (۴۴ ساله) که تحت عنوان مامور اقدام به سرقت از اتباع خارجی می‌کردند، شناسایی شدند.
با شناسایی مخفیگاه تمامی اعضای این شبکه در شهرستان کرج، آنها طی چند عملیات همزمان و مشترک، بازداشت شدند و در بازرسی از مخفیگاه‌شان مقدار قابل‌توجهی دلار و یورو کشف و ضبط شد و متهمان به سرقت‌های متعدد تحت پوشش مامور، از اتباع خارجی اعتراف کردند.
سرهنگ داوودفرد، معاون مبارزه با سرقت‌های خاص پلیس آگاهی تهران بزرگ، در این باره گفت: «با توجه به اعتراف متهمان به سرقت‌های مشابه از اتباع کشورهای خارجی در مناطق مختلف شهر به‌ویژه مناطق غربی تهران و شناسایی تعدادی از شکات و مالباختگان، تصویر بدون پوشش متهمان با دستور بازپرس شعبه دوم دادسرای ناحیه ۳۴ تهران منتشر می‌شود تا مالباختگانی که موفق به شناسایی تصویر متهمان شده‌اند، برای پیگیری شکایت خود به اداره پنجم پلیس آگاهی تهران بزرگ واقع در خیابان وحدت اسلامی مراجعه کنند.»

واقعه

درگیری مسلحانه پلیس با قاچاقچیان شیشه

فرهیختگان| پس از درگیری مسلحانه پلیس و قاچاقچیان شیشه در ملارد کرج، یک افسر پلیس مجروح و هفت کیلو و ۲۰۰ گرم شیشه از قاچاقچیان کشف و ضبط شد. سردار ناصر اصلانی، فرمانده انتظامی ویژه غرب استان تهران دراین‌باره گفت: «با به دست آمدن اخبار و اطلاعاتی از توزیع شیشه در منطقه صفادشت ملارد در پوشش گاوداری، پلیس شهرستان ملارد و پلیس مبارزه با موادمخدر ناجا، دستگیری قاچاقچیان را در دستور کار خود قرار دادند. با شناسایی محل فعالیت قاچاقچیان در صفادشت، کارگاه محل فعالیت آنها به محاصره پلیس در آمد و یکی از قاچاقچیان در جریان تعقیب و مراقبت از کارگاه بازداشت شد.»
فرمانده انتظامی ویژه غرب استان تهران ادامه داد: «به دنبال این دستگیری درگیری سنگینی بین پلیس و قاچاقچیان رخ داد و در این عملیات پلیس دو قاچاقچی سابقه‌دار را دستگیر کرد. در آن بین یک مامور نیروی انتظامی از ناحیه پا مجروح و به بیمارستان منتقل شد.» اصلانی افزود: «متهمان گاوداری را به دپوی شیشه تبدیل کرده بودند که در بازرسی از گاوداری، هفت کیلو و ۲۰۰ گرم شیشه، دو قبضه اسلحه کلاش و کلت کمری و هفت تیغه خشاب و تعدادی تیر جنگی کشف و ضبط شد.»

هشدار

وقوع ۶۰ درصد سرقت‌های خودرو از یک مدل

فرهیختگان| اگر شرکت‌های خودروساز نواقص امنیتی را در خودروهای تولیدی‌شان کاهش دهند، آمار سرقت خودرو و لوازم داخل خودرو کاهش پیدا می‌کند، اما نه این شرکت‌ها حاضرند برای امنیت خودروها هزینه‌ای کنند و نه پلیس توان ایستادن مقابل خودروسازهای متخلف را دارد.
حتی وقتی اعلام می‌شود که ۶۰ درصد سرقت‌ها مربوط به یک مدل خودرو است، اشاره‌ای به نوع خودرو نمی‌شود. آن‌گونه که رئیس‌پلیس آگاهی ناجا گفته است «در برخی از خودروها آمار داریم تا ۶۰ درصد سرقت خودرو متعلق به یک خودرو است.» سردار محمدرضا مقیمی درباره نواقص خودروها در بحث سرقت، گفته است: «در آسیب‌شناسی که در سرقت‌های داخل خودرو داریم به نواقصی برخورد می‌کنیم که به شرکت‌های خودروساز انتقال می‌دهیم. اگر این نواقص را در شرکت‌های خودروساز برطرف کنیم قاعدتا سرقت‌های داخل خودرو کمتر خواهد شد. مثلا اگر خودروسازها را به این باور برسانیم که ماشین در زمان تولید سیستم دزدگیر داشته باشد، یا اینکه سوئیچ‌ها ایموبلایزردار باشند و... آمار سرقت‌های خودرو و لوازم آن کاهش پیدا می‌کند.»
او همچنین تاکید کرد: «در سال ۹۳ گام‌های مهم و اساسی برداشته شد و توانستیم جلوی شیب تند سرقت را بگیریم و گواه این مدعا کاهش وقوع سرقت در اغلب استان‌هاست، البته در برخی استان‌ها موفق به کاهش وقوع نشدیم اما موفق شدیم جلوی افزایش و شیب تند این امر را بگیریم و آن را ثابت نگه داریم.» رئیس‌پلیس آگاهی ناجا درباره رعایت حقوق شهروندی در این پلیس نیز گفت: «آنچه پراهمیت است این است که مردم حقوقی دارند که باید رعایت شود و برای اینکه بتوانیم حقوق مردم را رعایت کنیم نمی‌توانیم با توسل به هر موضوعی کاری کنیم یا پی‌جویی و کشف را انجام دهیم.»

سانحه

قهرمان سنگنوردی در سقوط از کوه بیستون جان باخت

فرهیختگان| حسن جوادیان یکی از قهرمانان برجسته سنگنوردی کشور از دیواره سنگی چشمه سهراب در اطراف کوه بیستون سقوط کرد و جان خود را از دست داد.
رئیس هیات کوهنوردی استان کرمانشاه با اعلام این خبر گفت: «جوادیان که اهل کرمانشاه و از با تجربه‌ترین سنگنوردان کشورمان بود، روز جمعه بیست‌وپنجم اردیبهشت در حالی که قصد بازگشایی مسیر جدیدی از دیواره‌های سنگی چشمه سهراب اطراف بیستون را داشت سقوط کرد و کشته شد.»
بهمن مشتکوب با اشاره به اینکه جوادیان تاکنون موفق به بازگشایی بیش از ۹۰ مسیر در دل کوه بیستون شده بود، گفت: «او به همراه دو سنگنورد دیگر در قالب تیمی سه نفره مشغول گشایش مسیر جدیدی در ارتفاعات سنگی چشمه سهراب بودند که ظاهرا حین تلاش برای انجام این کار طناب وی پاره می‌شود و طبق اظهارات سایر اعضای گروه از ارتفاع ۱۸ متری سقوط می‌کند.»
وی ادامه داد: «پاره شدن طناب جوادیان و فاصله‌ای که با سایر همگروه‌های خود داشته باعث شده تا نتواند تعادلش را حفظ و درنهایت از ارتفاع یاد شده به پایین سقوط کند و در دم جان بسپارد.»
رئیس هیات کوهنوردی کرمانشاه با تاکید بر اینکه جوادیان یکی از بهترین سنگنوردان تاریخ استان است، گفت: «وی از سال ۱۳۷۹ فعالیت خود را به صورت حرفه‌ای آغاز کرد و در سال ۸۵ نیز به دلیل آسیب‌دیدگی شدید از ناحیه دست از دنیای حرفه‌ای این ورزش خداحافظی کرد.»
مشتکوب در پایان با تسلیت این حادثه به خانواده مرحوم جوادیان و کوهنوردان استان گفت: «کوهنوردی یکی از سخت‌ترین رشته‌های ورزشی است که کوچک‌ترین غلفت در آن می‌تواند تبعات جبران‌ناپذیری به همراه داشته باشد.»

جدول کلمات متقاطع

۱۴۵۳

افقی

۱- سردار ایرانیان باستان - دورهم گرد آمدن ۲- بزرگ و مهتر قوم - درمان بیمار - مرکز غنا ۳- دنبره - سوبسید - شگون ۴- دست عرب - اسب چاپار - نت هفتم - خبرگزاری ایران ۵- مقابل دور - وسیله نظافت - علامت مصدر جعلی ۶- مادر آذری - چاکر و غلام - شبه فرش ۷- ساعی - شهرستان - بازگشت صدا ۸- ویران - شب آخر ماه قمری - نمدمال ۹- دریغ از - قعر - سهل و آسان ۱۰- جرات - واحد مایعات - رودی در روسیه ۱۱- اثر رطوبت - مراسله - نیام ۱۲- مرکز ویتنام - ضمیر وزنی - پدر آذری - از افعال ربطی ۱۳- نگاه و نظر - نام قدیم شهر تنکابن - سم و زهر ۱۴- قلعه و حصار - عهد و زمان - جدار ۱۵- نجات‌یافته - مکتب تشبیهی ادبی

عمودی

۱- گرفتن تمام حق - مستوفی ۲- واحد بوکس - شناخته نشده - نومید ۳- زرد انگلیسی - محل کار شاطر - کمیابی ۴- ریختن پول به حساب - زمان خواب - خدای بابلی - تخم‌مرغ در زبان بیگانه ۵- خشکی - سخنوران - بزک ۶- جناح راست - کوهان شتر - بر باد رفته ۷- پسوند پاک‌کنندگی - تیرگی‌خاطر - دارای یک جهت ۸- میوه کال - سم مهلک - نهال نازک ۹- مرسوم و متداول - رفاه و آسودگی - واحد مقاومت ۱۰- معلق - نامی پسرانه - خرما فروش ۱۱- فرشته مغضوب - خوی و طینت - نت اول ۱۲- لنگه بار - سیخ آهنی - حرف نفی عرب - سبز ترکی ۱۳- صفت روباه - دارای پیچ و خم - فلز چهره ۱۴- نژاد کشور ارمنستان - سبزی سالاد - آشنا ۱۵- شیم - بارح

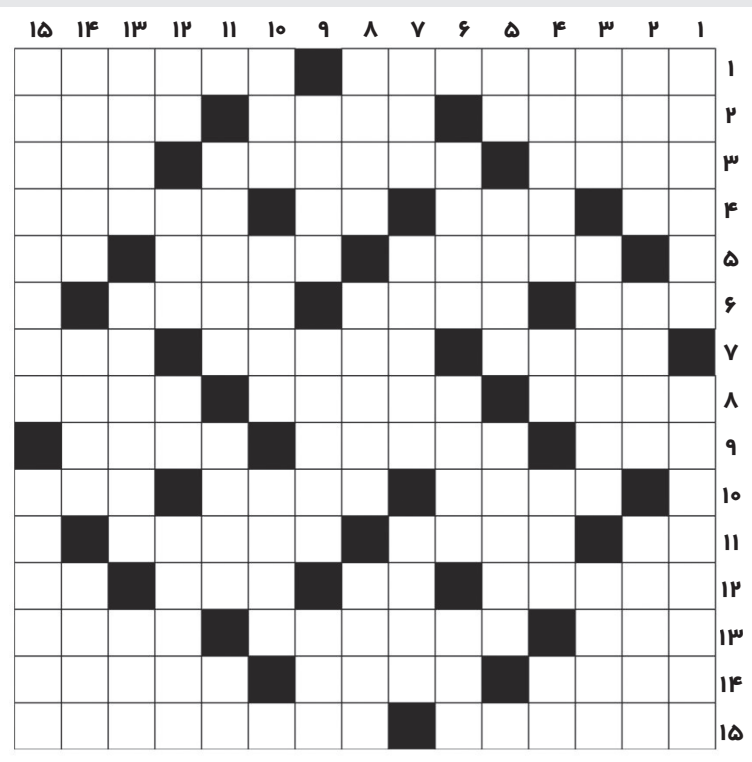

۱۴۵۲

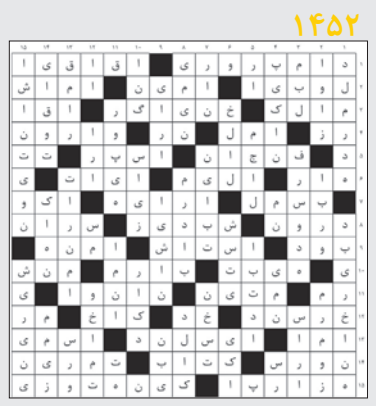

آگهی مناقصه

دانشگاه آزاد اسلامی واحد علوم و تحقیقات در نظر دارد خرید، نصب و راه‌اندازی یک دستگاه گاز کروماتوگرافی GC را از طریق برگزاری مناقصه عمومی به شرکت‌های واجدشرایط واگذار نماید. لذا از شرکت‌های معتبر و دارای صلاحیت دعوت به عمل می آید ظرف مدت ۱۰ روز از درج آگهی تا پایان ساعت اداری روز چهارشنبه مورخ ۹۴/۰۳/۰۶ جهت خرید اسناد مناقصه با ارائه فیش واریزی به مبلغ ۵۰۰/۰۰۰ ریال به شماره حساب ۰۱۰۶۹۸۹۲۵۷۰۰۲ نزد بانک ملی ایران شعبه دانشگاه آزاد اسلامی واحد علوم و تحقیقات در ساعات اداری به نشانی: تهران- انتهای بزرگراه اشرفی‌اصفهانی- به سمت حصارک- واحد علوم و تحقیقات - ساختمان علوم پایه- طبقه اول شمالی- اداره خدمات- (تلفن تماس: ۴۴۸۶۶۰۱۰) مراجعه نمایند. (آخرین مهلت تحویل پاکات پایان وقت اداری روز شنبه مورخ ۹۴/۰۳/۱۶ خواهد بود.)
ضمنا هزینه آگهی برعهده برنده مناقصه بوده و دانشگاه در رد یا قبول پیشنهاد دارای اختیار تام می‌باشد. بدیهی است کلیه مفاد آیین‌نامه معاملات دانشگاه حاکم بر تشریفات مناقصه میباشد.
اداره کل روابط‌عمومی واحد علوم و تحقیقات

سازمان توزیع روزنامه
فرهیختگان
Department of Distribution
تلفکس: ۱۲-۶۶۳۴۸۰۱۱ (۰۲۱)
dist@fdn.ir