متهم اسیدپاشی‌های اصفهان هنوز دستگیر نشده است

فرمانده نیروی انتظامی گفت: «اسیدپاشی در اصفهان قبح اجتماعی این جرم را افزایش داده و باید تلاش کنیم تا با مجازات بازدارنده عوامل آن، از تکرار این‌گونه جرائم جلوگیری کنیم.»
سردار اسماعیل احمدی‌مقدم با اشاره به اینکه همه در تلاش هستند تا سرنخ‌های جدیدی به دست آورند اما هنوز نتوانسته‌ایم اسیدپاش را دستگیر کنیم، گفت: «نکته اینجاست که پرونده اسیدپاشی در اصفهان جریانی و باندی نبوده و فردی است، چرا که اگر باندی بود زودتر به نتیجه می‌رسیدیم.»
به گفته او، پلیس نزدیک به ۹۵ درصد جرائم خشن را کشف کرده است.

خبر

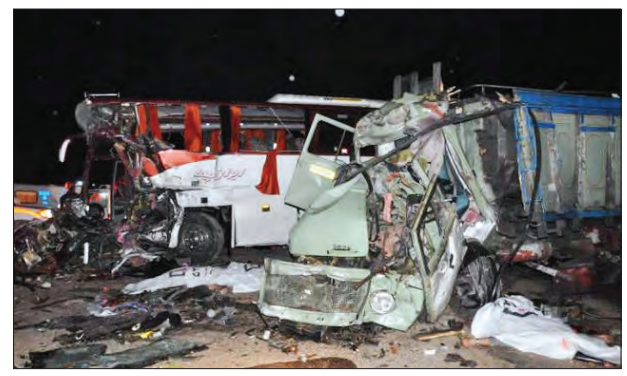

۱۰ کشته در برخورد خونین کامیون و اسکانیا

فرهیختگان| به دنبال برخورد یک دستگاه کامیون در جاده بجنورد – جنگل گلستان با یک اتوبوس اسکانیا، هفت نفر کشته و ۱۸ مسافر زخمی شدند. این رخداد ساعت ۳:۳۰ بامداد چهارشنبه در شهرستان بجنورد در نزدیکی روستای بدرانلو زمانی رخ داد که یک دستگاه کامیون با اتوبوس حامل عزاداران حسینی که از مشهد راهی بابل بودند، برخورد کرد. سرهنگ احمد قرایی، جانشین فرماندهی انتظامی خراسان شمالی در این رابطه گفت: «کامیون بر اثر انحراف به چپ ناگهانی با یک دستگاه اتوبوس اسکانیا برخورد کرد که در این حادثه راننده کامیون به همراه یک نفر از سرنشینان کامیون و راننده اتوبوس اسکانیا به همراه سه نفر از مسافران به علت شدت جراحات وارده در دم جان سپردند و ۱۸ نفر از مسافران اتوبوس نیز که به‌شدت مجروح شده بودند با آمبولانس به بیمارستان امام علی(ع) شهرستان بجنورد منتقل شدند.» جانشین فرماندهی انتظامی خراسان شمالی علت این حادثه را بی‌مبالاتی راننده کامیون نسبت به اتوبوس اسکانیا به علت خواب‌آلودگی و انحراف به چپ اعلام کرد. حسین درخشان، سخنگوی سازمان امداد و نجات جمعیت هلال‌احمر در گفت‌وگو با فرهیختگان تعداد کشته‌های این حادثه را در محل وقوع هفت نفر اعلام کرد و گفت: «به ۳۶ مسافر اتوبوس که زخمی شده بودند امدادرسانی شد.»

علت حادثه، لغزندگی جاده و انحراف به چپ

سرهنگ محمدحسین حمیدی، رئیس مرکز اطلاعات و کنترل ترافیک راهور نیز به فرهیختگان گفت: «تاکنون تعداد کشته‌های این رخداد افزایش پیدا نکرده و گفته می‌شود به احتمال فراوان لغزندگی جاده و انحراف به چپ کامیون موجب وقوع این رخداد شده است اما برای اعلام نظر دقیق به کارشناسی نیاز است؛ بنابراین کارشناسان را از تهران به بجنورد اعزام کرده‌ایم و قرار است طی ۴۸ساعت آینده در این زمینه اعلام نظر کنند.» علی حق‌بین، معاون درمان دانشگاه علوم پزشکی خراسان شمالی نیز درباره آخرین آمار قربانیان این حادثه رانندگی گفت: «تاکنون تعداد کشته‌ها به ۱۰ نفر رسیده و حال شش نفر از مجروحان وخیم است و بیم این می‌رود که آمار کشته‌ها از ۱۰ نفر فراتر برود. مجروحان این حادثه در اورژانس بیمارستان امام علی(ع) بستری هستند.» همراه دو نفر از مجروحانی که در بیمارستان بستری است در گفت‌وگوی تلفنی با فرهیختگان گفت: «پدر و مادرم از زیارت مشهد بازمی‌گشتند و عازم بابل بودند که دچار سانحه شدند. ساعت حدود شش صبح بود که از بیمارستان با من تماس گرفتند و گفتند پدر و مادرم به‌شدت مجروح شده‌اند. خودم را به سرعت به بیمارستان رساندم اما حال عمومی آنها خوب نیست و قادر به صحبت کردن نیستند. از صبح تا به حال دو نفر از مجروحان جان سپرده‌اند و کادر بیمارستان مشغول امدادرسانی به مجروحان هستند.»

دو واژگونی در محور آشخانه به گلستان در کمتر از ۲ساعت

حسین درخشان، سخنگوی سازمان امداد و نجات جمعیت هلال‌احمر همچنین از واژگونی یک دستگاه اتوبوس مسافربری و یک دستگاه مینی‌بوس در فاصله زمانی کمتر از دو ساعت در محور آشخانه به گلستان خبر داد. وی گفت: «نخستین اتوبوس که از رشت عازم مشهد بود در ساعت ۴:۲۵ چهارشنبه در محور آشخانه به گلستان در محدوده رباط قره‌بیل واژگون شد که دو مسافر جان سپردند و ۲۳ نفر مجروح شدند. کمک‌رسانان هلال‌احمر با همکاری آتش‌نشانان پنج مسافر را که در میان آهن‌پاره‌های اتوبوس گرفتار شده بودند نجات دادند و به همراه پنج مجروح دیگر که به‌شدت آسیب دیده بودند به بیمارستان منتقل کردند.» وی ادامه داد: «دومین واژگونی مربوط به یک مینی‌بوس بود که در ساعت شش بامداد چهارشنبه در محور آشخانه به گلستان دچار حادثه شد. در این رخداد ۱۸ نفر زخمی شدند و یک نفر جان سپرد.»

شش نماینده مجلس نهم در گفت‌وگو با فرهیختگان مطرح کردند

نظارت بر خرید و فروش اسید

فرناز استاد نوبری | «چای داغ هم روی صورت بریزد آن را می‌سوزاند، پس فروش آن باید محدود شود؟»، «نظارت بر خرید و فروش این ماده پیشنهاد بسیار خوبی است که مطرح خواهیم کرد»، «اسیدپاشی اصفهان یک حادثه بود که دیگر تکرار نمی‌شود» و «مگر چند نفر بودند که بخواهیم برای آنها قانون وضع کنیم؟»؛ اینها بخشی از واکنش‌های نمایندگان مجلس به موضوع مطرح شده در رابطه با محدود کردن فروش اسید است. شش نماینده مجلس شورای اسلامی در گفت‌وگو با فرهیختگان در پاسخ به اینکه آیا برنامه‌ای برای ممنوعیت، محدودیت یا نظارت بر فروش اسید در دستور کار دارند یا خیر، موضوعات مختلفی مطرح کردند.

بیش از دو ماه از اولین اسیدپاشی که در اصفهان اتفاق افتاد، می‌گذرد و هنوز در حالی هیچ ردپایی از متهم به‌دست نیامده که پس از گذشت دو ماه، ذوالفقاری معاون امنیتی وزیر کشور در روزهای پایانی آبان‌ماه اعلام کرد اسیدپاشی‌های سریالی کار یک نفر بوده است. صحبتی از شناسایی متهم در میان نیست و سرنخ قابل توجهی از او وجود ندارد. شاید اگر نظارتی روی فروش این ماده می‌شد، امروز سرنخ‌های بیشتری از عامل یا عوامل این حوادث به‌دست می‌آمد.

مشخصات خریداران اسید ثبت شود

در کشوری مانند مالزی که آمار بالای اسیدپاشی در آن وجود دارد، برای فروش اسید کارت شناسایی دریافت و از خریداران آدرس و مشخصات دریافت می‌کنند. اگر این کار در ایران هم انجام می‌شد پلیس امروز حداقل می‌توانست با بررسی مشخصات افرادی که در دو ماه گذشته در اصفهان اسید خریداری کرده بودند به سرنخ‌هایی برسد. به هر حال اگر نظارت‌هایی بر فروش این ماده مقرر شود و فروشندگان مثلا فرم کارپردازی شرکت برای فروش اسید از مشتری بخواهند، شاید بتواند کمک بسیار زیادی به حل این معضل کند. محمد فیروزی، عضو کمیسیون عمران مجلس نهم در گفت‌وگو با فرهیختگان گفت: «نظارت بر فروش این ماده پیشنهاد بسیار خوبی است که در مجلس مطرح خواهیم کرد. اما برخی نمایندگان معتقد بودند که با توجه به استفاده صنعتی اسید، امکان محدودیت در فروش آن وجود ندارد.»

محمد فیروزی

مهدی دواتگری

عبدالرضا عزیزی

امیرحسین قاضی‌زاده

سید باقرحسینی

محمد میرمحمدی

وظیفه نظارت با اتحادیه است

از سوی دیگر، سیدباقرحسینی، دبیر کمیسیون امنیت ملی در رابطه با بحث محدودیت و نظارت بر خرید و فروش این ماده گفت: «شأن مجلس را نباید در این حد پایین آورد و اگر هم قرار است به این موضوع رسیدگی شود وظیفه رسیدگی برعهده اتحادیه و اصناف است.» او با اشاره به اینکه در انگلستان ۳۱۳ نفر امسال قربانی اسیدپاشی شدند، افزود: «زمانی که ۳۱۳ نفر در کشوری مثل انگلیس قربانی شدند، چرا این همه سروصدا نکرد و حالا در ایران باید قانون محدودیت وضع شود؟» دبیر کمیسیون امنیت ملی همچنین افزود: «از نظر من ورود مجلس به این موضوع محلی از اعراب ندارد و مجلس کارهای مهم‌تری برای رسیدگی دارد.»

> در کشوری مانند مالزی که آمار بالای اسیدپاشی در آن وجود دارد، برای فروش اسید کارت شناسایی دریافت و از خریداران آدرس و مشخصات دریافت می‌کنند. اگر این کار در ایران هم انجام می‌شد پلیس امروز حداقل می‌توانست با بررسی مشخصات افرادی که در دو ماه گذشته در اصفهان اسید خریداری کرده بودند به سرنخ‌هایی برسد

لایحه بدهند، بررسی می‌کنیم

محمد میرمحمدی، نماینده قم در مجلس شورای اسلامی نیز در رابطه با این موضوع به فرهیختگان گفت: «برای موضوع خاص قانون وضع نمی‌شود و اگر موضوع اسیدپاشی عمومیت داشت این کار انجام می‌شد، اما معمولا اسیدپاشی باانگیزه‌های مشکلات خانوادگی است و مورد اصفهان بی‌سابقه بوده و تمام شده است.» او در پاسخ به اینکه در هند و مالزی قانونی برای محدودیت و نظارت بر فروش اسید وجود دارد، گفت: «فرهنگ ما با هند اصلا قابل مقایسه نیست و نباید قانونی که آنجا برای این ماده دارند ما هم داشته باشیم، تعداد اسیدپاشی‌های ما در مقابل اسیدپاشی‌های آنجا خیلی کمتر است. با این حال اگر قوه قضائیه یا دولت لایحه‌ای مبنی‌بر این موضوع بدهد بررسی می‌شود.»

مهدی دواتگری، عضو کمیسیون امنیت ملی و سیاست خارجی در مجلس نهم نیز با اشاره به اینکه مجلس برنامه‌ای برای نظارت روی فروش این ماده در دستور کار ندارند، گفت: «این ماده مصرف صنعتی دارد و نمی‌توان این محدودیت را برای خریداران و فروشنده‌ها قائل شد. به هر حال نیاز به اینکه این موضوع کارشناسی شود، وجود دارد، ولی نمی‌توان خیلی سخت گرفت.»

نظارت بر فروش می‌تواند تاثیرگذار باشد

امیرحسین قاضی‌زاده، نماینده مشهد در مجلس نهم شورای اسلامی نیز با بیان اینکه از هر ابزاری می‌توان استفاده نابجا و سوء کرد، گفت: «چای داغ را هم اگر بر صورت کسی بریزیم آن را می‌سوزاند، پس باید فروش چای را محدود کنیم؟» وی در پاسخ به اینکه آیا چای و اسید به لحاظ آسیب‌رسانی در یک سطح هستند، توضیح داد: «نه، ولی به‌نظرم نمی‌توان فروشش را هم محدود کرد. با این حال بحث نظارت بر فروشش می‌تواند پیشنهاد خوبی باشد که در مجلس مطرح شود.» او همچنین گفت: «مثلا این موضوعی که مطرح کردید مبنی‌بر درخواست فرم کارپردازی از شرکت‌های صنعتی و کارت شناسایی می‌تواند تا حدود زیادی کمک‌کننده باشد.»

چرا اسیدپاشی‌های انگلستان را پیگیری نکردید؟

عبدالرضا عزیزی، رئیس کمیسیون اجتماعی مجلس نهم نیز در واکنش به این موضوع گفت: «وقتی در انگلیس اسیدپاشی‌های زنجیره‌ای اتفاق افتاد، شما کجا بودید؟» او در رابطه با اینکه هر خبرنگاری مسئول انعکاس اخبار کشور خودش است، گفت: «پس چرا اخبار اسیدپاشی اصفهان را در کشورهای دیگر هم پوشش می‌دهند، ولی انگلستان را شما پیگیری نکردید.» رئیس کمیسیون اجتماعی مجلس نهم اسیدپاشی‌های زنجیره‌های اصفهان را با اسیدپاشی‌هایی با انگیزه‌های شخصی و خانوادگی انگلیس در یک سطح دانست و رسیدگی بر موضوع فروش را بی‌مورد خواند.

نظارت بر فروش پیشنهاد خوبی است

محمد فیروزی، عضو کمیسیون عمران مجلس نهم نیز گفت: «این موضوع یک اتفاق زنجیره‌ای و حساب‌شده نبوده که بخواهیم چنین لایحه‌ای برایش تصویب کنیم، بلکه یک فرد روانی این کار را کرده و تنها اتفاقی که افتاده این است که بزرگنمایی شده است.»

او با اشاره به اینکه با این موضوع که اسید به‌راحتی و آسان در دسترس نباشد، موافق است، گفت: «بحث آگاه‌سازی و مدیریت فروش به‌نظرم موضوع خوبی برای پیگیری است، اما از طرف اتحادیه اصناف باید چنین موضوعی به ما ابلاغ شود.» وی همچنین گفت: «به‌نظر من موضوع خیلی خوبی برای رسیدگی مطرح کردید و با توجه به مخرب بودن و جبران‌ناپذیر بودن اثرات این ماده، نظارت بر فروش آن می‌تواند تا حدود بسیاری زیادی کاهش‌دهنده باشد.»

بدون تیتر

- سیداحمد موسوی، دبیرکل جمعیت هلال‌احمر، گفت: «نبود سامانه امداد هوایی باعث می‌شود نتوانیم در فرصت‌های طلایی به مصدومان خدمات ارائه کنیم.»
- سردار اسماعیل احمدی‌مقدم، فرمانده نیروی انتظامی در دیدار با نماینده ولی‌فقیه و امام جمعه اصفهان از کاهش چهاردرصدی سرقت در هفت ماهه امسال نسبت به مدت مشابه سال قبل خبر داد.
- سردار امیر رحمت‌اللهی، فرمانده پلیس راه‌آهن کشور با اشاره به شناسایی ۱۰۶۸ ساختمان متروکه در حاشیه خطوط راه‌آهن گفت: «شناسایی تهدیدات و آسیب‌پذیری‌های جامع، تهیه اطلس جرائم و استفاده از فناوری‌های نوین از برنامه‌های پلیس راه‌آهن کشور است.»
- سردار حسین رحیمی، فرمانده انتظامی سیستان و بلوچستان، از دستگیری عاملان شهادت ماموران ناجا خبر داد و گفت: «چهار باند بزرگ عمده در این رابطه منهدم شد.»

دادگاه

پایان ۳ سال فرار قاتل پسرعمو

فرهیختگان| مردی که سال ۹۰ پسرعموی ۳۴ ساله خود را با شلیک گلوله در یکی از روستاهای شاهرود از پای درآورده و به نقاط مختلف کشور متواری شده بود، دستگیر شد. سرهنگ غلامرضا کاظم‌زاده، فرمانده انتظامی شاهرود با اعلام این خبر گفت: «ماموران با استفاده از شگردهای خاص پلیسی محل اختفای متهم را در مشهد، روستاهای اطراف مشهد و نقاط دوردست استان سمنان شناسایی کردند.»

وی گفت: «متهم ۴۲ ساله که دارای سوابق متعدد کیفری است، به دلیل مشکلات خانوادگی با سلاح شکاری پسرعمویش را به قتل رساند و از ۲۸ آبان ۹۰ تاکنون متواری بوده است.»

وی افزود: «سرانجام تردد مشکوک متهم در خانه‌ای در دامغان گزارش شد و با اخذ نیابت قضایی، کارآگاهان به محل موردنظر اعزام شدند و در عملیاتی، قاتل فراری را دستگیر کردند.»

کاظم‌زاده گفت: «متهم در بازجویی‌ها به صراحت به جرم خود اعتراف کرد و پس از تشریح صحنه، با تشکیل پرونده‌ای تحویل مرجع قضایی شد.»

رهایی متهم ۱۶ ساله از قصاص

فرهیختگان| حکم رهایی متهم ۱۶ ساله از حکم قصاص که دوستش را به خاطر تهدید به انتشار بلوتوث سیاه کشته بود در دیوان عالی کشور مهر تایید خورد. این پسر به پرداخت دیه و زندان محکوم شد. بیست و چهارم آبان ۹۲ به کلانتری ۱۲ ورامین خبر رسید جنازه پسر ۱۹ ساله‌ای به‌نام محمدعلی در یکی از خیابان‌های ورامین پیدا شده است. جنازه پسر جوان که بررسی‌ها نشان می‌داد با ضربه‌های چاقو از پا درآمده است، به پزشکی قانونی فرستاده و رازگشایی جنایت آغاز شد. گوشی موبایل شکسته قربانی کنار جنازه، نخستین سرنخ را به پلیس داد. پلیس وقتی به بررسی پیامک‌های ذخیره شده در سیم‌کارت موبایل محمدعلی پرداخت به یک پسر ۱۶ ساله به‌نام اسماعیل مشکوک شد. این پسر بیست‌وهفتم آبان ۹۲ بازداشت شد و در همان بازجویی مقدماتی به کشتن دوستش اعتراف کرد. اسماعیل گفت: «من و محمدعلی دوست بودیم. یک روز که به خانه او رفته بودم به من چای مسموم تعارف کرد که با خوردن آن بی‌هوش شدم. وقتی به هوش آمدم متوجه شدم اسماعیل مرا آزار داده و از من فیلم تهیه کرده است.» این پسر در شعبه ۷۱دادگاه کیفری استان تهران به ریاست قاضی عزیزمحمدی و با حضور چهار قاضی مستشار پای میز محاکمه ایستاد. در آن جلسه پدر و مادر مقتول برای اسماعیل حکم قصاص خواستند. نوبت دفاع به متهم که رسید اشک پشیمانی ریخت و گفت: «باور کنید قصد کشتن محمدعلی را نداشتم. می‌خواستم او را با چاقو زخمی کنم تا ادب شود. فکر می‌کردم او زخمی شده اما صبح روز بعد از دوستانم شنیدم مرده است.» در پایان آن جلسه هیات قضایی با توجه به ماده ۹۱ قانون مجازات اسلامی جدید که اردیبهشت سال ۹۲ به تصویب رسیده و در آن امتیازی نسبت به قانون پیشین برای محکومان زیر ۱۸ سال که در کمال عقلی آنها شبهه وجود دارد در نظر گرفته شده است، اسماعیل را به پنج سال زندان و پرداخت دیه محکوم کرد. این حکم دیروز در شعبه ۲۴ دیوان عالی کشور مهر تایید خورد و قطعی شد.

جدول کلمات متقاطع

۱۳۱۹

افقی

۱– رزاز – بینوا و مفلس ۲– دهانه اسب – زمزمه کردن – مسیحی ۳– ظرف شیشه‌ای آزمایشگاه – چهل روز بعد از عاشورا – پوشش زمین فوتبال ۴– کلمه شگفتی – آشیانه مرغ – مرطوب – لقب کشور آفریقای جنوبی ۵– خرده فلز – بیماری سگی – اثر چربی ۶– درخت تسبیح – کشتیبان – سوراخ‌های ریز روی پوست ۷– باقی گذاشتن – هادی الکتریسیته – از بت‌های جاهلیت ۸– اهرم – برادر رستم – پایگاه اینترنتی ۹– شیمی کربنی – اسوه – شغال ۱۰– کرم روده‌ای – فاسد و ضایع – سد تهران ۱۱– ضمیر غایب – رنگ‌آمیزی شده – موافق و هم‌قدم ۱۲– شترمرغ آمریکایی – مادر عرب – دست مالیدن – گاز ۱۳– سطل آبکشی – پایتخت آلبانی – بی‌آبرو ۱۴– چرم فروش – زنگ خطر – جزیره تفریحی ایتالیا ۱۵– فیلمی با شرکت شهاب حسینی – بنکدار

عمودی

۱– لقب گاندی رهبر هند – اصطلاحی در ورزش کشتی ۲– آسودگی و راحتی – گدا – مادر گرامی ۳– سلاله – دوری از تمدن – پارچه باریک و بلند ۴– موجود زنده – شهر سوهان – پارچه مالیدنی – حرف همراهی عرب ۵– شکوه – ویرگول – پیش‌نویس ۶– از شهرهای چهارمحال و بختیاری – کوچه – موی گردن اسب ۷– روز عرفه – فرشته مغضوب الهی – مقدار برق یک دستگاه ۸– نوشیدنی گوارا – رشک – از حالات ماده ۹– فوژان – گاری – راحت الحلقوم ۱۰– بی‌سواد – مادر پیامبر اکرم(ص) – درس نوشتنی ۱۱– کوتاه و ناقص – دیلم – کوچک ۱۲– پوستین – زمین دور از آب – عدد خیطی – زیاده‌روی ۱۳– بیرق – داد و ستد کردن – وسیله دفاعی قدیمی ۱۴– کوچک انگلیسی – برای اینکه – متظاهر و ریاکار ۱۵– از انواع خط – تمرین نظامی

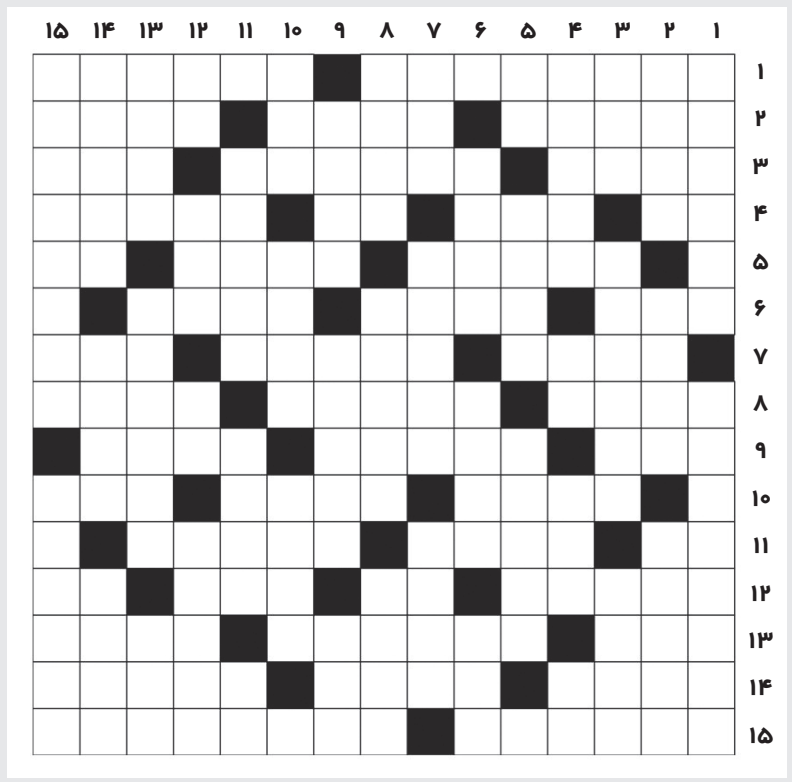

۱۳۱۸

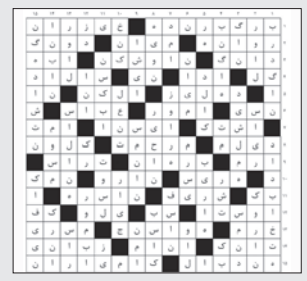

نوبت سوم
آگهی مزایده
دانشگاه آزاد اسلامی واحد بیضا در نظر دارد انتشارات دانشجویی خود را از طریق اجاره واگذار نماید لذا از اشخاص واجد شرایط جهت شرکت در مزایده دعوت به عمل می‌آید. متقاضیان جهت دریافت فرم اسناد مزایده و اطلاعات بیشتر در وقت اداری به روابط عمومی این واحد دانشگاهی مراجعه نمایند.
۱– مهلت دریافت اسناد مزایده و تسلیم پیشنهادات: متقاضیان از تاریخ درج آگهی به مدت ۷ روز می‌توانند با واریز مبلغ ۵۰۰/۰۰۰ ریال به حساب شماره ۰۱۰۵۷۳۶۵۱۳۰۰۴ بانک ملی به نام دانشگاه آزاد اسلامی بیضا و با ارائه اصل فیش به حوزه روابط عمومی واحد نسبت به دریافت اسناد مزایده اقدام و در زمان مقرر پیشنهاد خود را تسلیم نمایند.
۲– سایر شرایط در اسناد مزایده درج می‌گردد. ضمنا دانشگاه آزاد اسلامی بیضا در رد یا قبول پیشنهادات مختار است و هزینه درج آگهی به عهده برنده مزایده می‌باشد.
آدرس: بیضا– دانشگاه آزاد اسلامی بیضا
تلفن تماس: ۳۶۷۸۳۲۶۰–۳۶۷۸۳۲۵۷

سازمان توزیع روزنامه
فرهیختگان
Department of Distribution
تلفکس: ۱۲-۶۶۳۴۸۰۱۱ (۰۲۱)
dist@fdn.ir