شماره ۱۵۱۴ | دوره جدید
شماره مسلسل ۲۲۵۲ | یکشنبه ۱۱ آبان ۱۳۹۳ | ۸ محرم ۱۴۳۶ | ۲ نوامبر ۲۰۱۴
صاحب امتیاز دانشگاه آزاد اسلامی
مدیرمسوول احسان مازندرانی
سردبیر مهران کرمی

سازمان آگهی‌ها ۱۸ و ۶۶۳۴۸۰۴۶
۶۶۷۶۰۵۰۱ - ۶۶۷۲۶۰۴۷
دفتر مدیرمسوول ۶۶۳۴۸۰۱۶
تحریریه ۱۸۲-۶۶۷۶۰۱۸۰
الو فرهیختگان ۶۶۳۴۸۰۱۹
۱۰۰۰۰۱۳۸۸۲۳۰
نشانی خیابان حافظ | بعد از پل دوم حافظ
روبه‌روی ساختمان بورس
ساختمان فرهیختگان | طبقه سوم
توزیع پیام‌رسان پیروز
چاپ سازمان چاپ دانشگاه آزاد اسلامی

تهران	شیراز	مشهد	اصفهان	تبریز
TEHRAN	SHIRAZ	MASHHAD	ISFAHAN	TABRIZ
16 ↑	21 ↑	18 ↑	18 ↑	13 ↑
8 ↓	6 ↓	6 ↓	4 ↓	5 ↓

کلام معصوم(ع)

امام حسین (ع):
من کشته اشکم؛ هر مومنی مرا یاد کند، اشکش روان شود.

امروز		فردا	
غروب آفتاب	۱۷:۰۸	اذان صبح	۵:۰۳
اذان مغرب	۱۷:۲۷	طلوع آفتاب	۶:۲۸
نیمه شب شرعی	۲۳:۰۶	اذان ظهر	۱۱:۴۸

ادامه از صفحه یک

گریه بر مظلومیتش پاک‌کننده گناهان است

بسیاری از همراهان او پراکنده شدند و فقط یاران و اهل بیتش او که از مکه با او همراه بودند باقی ماندند. در بطن عقبه مردی عرب به او رسید و او را سوگند داد که برگردد زیرا این راهی که می‌رود به سوی شمشیرها و سرنیزه‌هاست. اگر مردمی که برای او نامه نوشته بودند راه را بر او باز می‌گذاشتند رفتن او وجهی داشت اما اکنون که این وضع پیش آمده است رفتن او صلاح نیست.

حضرت در پاسخ فرمود: آنچه توگفتی بر من پوشیده نیست ولی کسی نمی‌تواند بر امرخدا غالب شود. آنگاه از آن محل دور شد.

در منزلی به نام شراف، حربن یزید ریاحی با هزار نفر از سوی حصین بن نمیر که مامور حفاظت مرزهای عراق بود رسید و گفت مامور است تا او را پیش عبیدالله بن زیاد ببرد.

امام به او سخت عتاب فرمود. حر گفت او مامور جنگ نیست و فقط مامور است که او را به کوفه ببرد. حضرت خطبه‌ای ایراد کرد و خود را معرفی فرمود و نامه‌های کوفیان را متذکر شد و غدر و نفاق ایشان را یادآوری کرد و تاکید فرمود که یزید و اتباع او از شیطان اطاعت می‌کنند و فساد را آشکار کرده و حدود الهی را به حال تعطیل در آورده‌اند و حرام خدا را حلال و حلال او را حرام ساخته‌اند و قیام او و آمدنش از مکه برای همین امر است. در این میان چهار نفر از کوفه رسیدند و خبر آوردند که اشراف کوفه با گرفتن پول و رشوه با مخالفت به امام و موافقت با یزید برخاسته‌اند و مردم اگرچه دل‌هایشان با حسین(ع) است شمشیرهایشان به سوی او آخته خواهد شد و نیز خبر آوردند که قیس بن مسهر فرستاده امام نیز به شهادت رسیده‌اند.

البته امام با آنکه خبر شهادت مسلم(ع) را شنیده بود باز عازم کوفه بود و شاید امید داشت که با رفتنش به کوفه هواخواهانش قیام کنند و حکومت ابن زیاد را سرنگون سازند اما با آمدن حر بر ایشان مسلم گردید که ابن زیاد بر اوضاع مسلط شده است، پس می‌خواست به مدینه برگردد که قاصدی رسید که حسین را در تنگنا بگذارید. فاجعه کربلا از اینجا آغاز می‌شود. وقتی اختیار از حسین(ع) گرفته می‌شود به یاران خود می‌فرماید که می‌توانند شبانه او را ترک کنند زیرا او تسلیم نخواهد شد. اما اصحاب و خویشان او همچنان وفادار ماندند و با دلیری بی‌مانندی از او دفاع کردند و جان خود را در راه او باختند. شرح شجاعت و جنگ سرسختانه امام حسین(ع) را در «تاریخ طبری وقایع سال ۶۱هجری » می‌توان ملاحظه کرد.

خود حضرت نیز بسیار دلیرانه جنگید و به روایت شاهدی عینی پیادگان از چپ و راست به او حمله می‌کردند ولی مانند بره و بز از جلوی او می‌گریختند. این شاهد عینی که عبدالهو ابن عمار نام دارد می‌گوید ندیدم مردی که فرزندان و اهل بیت و یارانش کشته شده باشند، قوی‌تر، مطمئن‌تر و دلیرتر از حسین بن علی در مقابل دشمن باشد.

عبدالهن ابن زبیر که خود را رقیب امام(ع) می‌دید و داعیه خلافت داشت چون خبر شهادت او را شنید سخنانی گفت ازجمله «اگرچه خداوند کس را آگاه نمی‌کند که کشته خواهد شد اما حسین مرگ شرافتمندانه را بر زندگی پست ترجیح داد. آنها کسی را کشتند که در طول شب نماز می‌خواند و روزها را روزه می‌گرفت و در امر خلافت از آنها سزاوارتر بود و در دین و فضیلت بر ایشان برتری داشت.»(تاریخ طبری، ۳۶۶/۲)

شهادت حضرت سیدالشهدا و یارانش در روز دهم (عاشورا) ماه محرم سال ۶۱ هجری رخ داد. زنان و کودکان و خاندان رسالت همه به اسارت سپاه یزید درآمدند. خیمه‌های آنها را آتش زدند و بر جنازه شهیدانشان اسب تاختند و سرهای کشته‌های راه خدا را از تن جدا و بر نیزه‌ها کردند. سر امام حسین(ع) را سنان بن انس یا شمربن ذی‌الجوشن از تن جدا کرد و با سرهای شهدای دیگر به کوفه نزد عبیدالله بن زیاد بردند. عرب‌های بنی‌اسد بعد از پایان جنگ کربلا تن‌های بی‌سر شهدا را دفن کردند. درباره مدفن سر امام حسین(ع) به یقین نمی‌توان اظهارنظر کرد. در دمشق و مصر یا کربلا مشاهدی به نام راس‌الحسین زیارتگاه شیعیان است.

حسین بن علی(ع) به حکم رسول‌الله(ص) و وصیت برادرش امام مجتبی(ع) در روز پنجشنبه ۲۸ صفر بعد از شهادت وی به امامت رسید و ۱۱ سال این وظیفه خطیر را عهده‌دار بود. تربت پاکش زیارتگاه شیعیان جهان و ذکر مصیبات و گریه بر مظلومیتش پاک‌کننده گناهان است. مزار امام حسین(ع) را نخستین‌بار اعراب بنی‌اسد مشخص نمودند و پس از آن بارها دستخوش تبدیل و تغییر و تخریب و تعمیر گردید تا سال ۷۶۷ قمری در عهد سلطان اویس ایلخان بنای فعلی روضه مطهره حسینی ساخته شد.

عکس خانه

به خاطر شهید شیرخواره

دوازدهمین همایش شیرخوارگان حسینی، همزمان با اولین جمعه ماه محرم به‌منظور همنوایی با مادر داغدار دشت نینوا و توسل به حضرت علی‌اصغر(ع) کوچک‌ترین شهید حماسه کربلا، در سراسر ایران اسلامی برگزار شد.

عکس: محمدمهدی موذن|ایرنا

روی خط خبر

اعترافات آقای خاص

اگرچه ژوزه مورینیو، آقای خاص لیگ جزیره، نتوانست در فصل گذشته با تیم چلسی، قهرمانی در هیچ جامی را به دست آورد، نام او در فهرست ۱۰ نفره فیفا برای انتخاب بهترین مربی سال قرار گرفته است. او برای کسب عنوان بهترین مربی سال ۲۰۱۴ باید با مربیانی چون کارلو آنچلوتی، یواخیم لوو و پپ گواردیولا رقابت کند و به نظر می‌رسد که سرمربی پرتغالی چلسی، شانس کمتری برای برنده شدن در این رقابت دارد. به گزارش تلگراف، مورینیو در گفت‌وگویی در این مورد گفته است: «اطمینان دارم که به‌عنوان بهترین مربی سال ۲۰۱۴ انتخاب نخواهم شد چراکه من شایسته این عنوان نیستم. من در سال ۲۰۱۰ شایسته این عنوان بودم و توانستم به‌عنوان بهترین مربی سال انتخاب شوم اما امسال شایسته این عنوان نیستم.» سرمربی پنج ساله آبی‌ها در ادامه گفت: «بر این باورم که قوانین فدراسیون بین‌المللی فوتبال برای انتخاب بهترین مربی تا حدود بسیار زیادی ظالمانه و سختگیرانه است و در حق بسیاری از مربیان خوب جفا می‌شود.» مورینیو فصل قبل هیچ جامی با چلسی به دست نیاورد اما تیم او در فصل جاری از آمادگی بسیار بالایی برخوردار است و این شانس را دارد که در هر رقابتی جام قهرمانی را بالای سر ببرد. چلسی در لیگ جزیره شروعی توفانی داشته و با اقتدار در صدر جدول رده‌بندی قرار دارد.

مبارزه ۱۲۰ ساعته با احساس ناراحتی

شاید برای شما هم اتفاق افتاده که از یک موضوعی به‌شدت ناراحت شده باشید و زمان زیادی طول بکشد تا بتوانید آن موضوع را فراموش کنید؛ اما نگران نباشید، چون شما در این راه تنها نیستید. به گزارش دیلی‌میل، محققان در جدیدترین مطالعات‌شان به این نتیجه دست یافته‌اند که احساس ناراحتی ۲۴۰ برابر بیش از احساسات دیگری مثل خجالت، شگفت‌زدگی، اذیت شدن و حتی کسل شدن، دوام دارد. ناراحتی شدید معمولا به خاطر اتفاقات ناگواری همچون از دست دادن یک عزیز یا یک تصادف شدید به وجود می‌آید و به همین دلیل، افراد زمان بیشتری برای درک و هضم آن نیاز دارند. برای اندازه گرفتن مدت زمان و همچنین اثر احساسات، فیلیپ وردوین و ساسکیا لاوریسن از دانشگاه لوون بلژیک، از ۲۳۳ دانشجو خواستند تا احساسات مختلف‌شان را یادداشت و مدت زمان آن را گزارش دهند. شرکت‌کنندگان همچنین باید در مورد نحوه کنار آمدن با احساسات‌شان هم توضیح می‌دادند. نتیجه این همه‌پرسی و تحقیق این شد که از میان ۲۷ احساس، ناراحتی بیشتر از همه و احساس خجالت، شگفت‌زدگی، ترس، انزجار، کسالت، احساساتی شدن، اذیت شدن و احساس راحتی کمتر طول می‌کشد. معمولا ۱۲۰ ساعت طول می‌کشد تا بتوان بر احساس ناراحتی غلبه کرد، این در حالی است که برای غلبه بر احساس انزجار یا خجالت تنها ۳۰ دقیقه زمان کافی است. جالب است بدانید احساس نفرت ۶۰ ساعت و لذت بردن ۳۵ ساعت دوام دارد. در پایان محققان به این نتیجه رسیدند که دوام احساس ناراحتی به این دلیل است که معمولا اتفاقات تلخ و ناگوار بر زندگی و نگرانی‌های فرد، اثر طولانی‌مدتی می‌گذارد.

نقطه

سقوط سفینه مسافربری ویرجین

سفینه مسافربری ویرجین گالکتیک، که بخشی از پروژه بلندپروازانه سفرهای فضایی به شمار می‌رود، روز جمعه هنگام پروازی آزمایشی در کالیفرنیا سقوط کرد. این سفینه توسط ریچارد برنسون میلیاردر، صاحب و بنیانگذار فروشگاه‌های ویرجین تاسیس شده بود. به گزارش تایمز، کمک خلبان سفینه در این حادثه کشته و خلبان که با چترنجات فرود آمده بود زخمی شد. جورج وایت‌سایدز، مدیر اجرایی ویرجین گالکتیک در مورد این حادثه گفت: «رفتن به فضا کارمشکلی است و ما امروز روز سختی را پشت سر گذاشتیم و در آینده روزهای بسیار سخت دیگری مثل این را پیش رو خواهیم داشت، ولی باور داریم که فراتر می‌رویم و پیشرفت خواهیم کرد.» ویرجین گلکتیک از شرکت‌های پیشتاز در صنعت در حال ظهور توریسم فضایی است.

نقطه سر خط

تکیه عزاداری در فضای مجازی

حالا که شبکه‌های مجازی بخش زیادی از زندگی و ارتباطات انسان امروزی را به خود مشغول کرده است، شاید استفاده درست از این امکان در موقعیت‌های مختلف بتواند پاسخگوی نیازهای افراد در کنار سایر گزینه‌ها و روش‌های دیگر باشد. مثلا این روزها تکیه عزاداری با عنوان «تکیه مردم ما» در فضای مجازی و برای عزاداری در ایام محرم راه‌اندازی شده است که کاربران می‌توانند با عضویت در آن هر شب تا سیزدهم ماه محرم همراه با دیگر اعضا برای سالار شهیدان عزاداری کنند. آنها می‌توانند روایت‌ها، احادیث و دل‌نوشته‌های عاشورایی خود را در این شهر مجازی با دیگران به اشتراک بگذارند. در این پایگاه همچنین برنامه‌های ویژه‌ای اعم از تلاوت قرآن، قرائت زیارت عاشورا، سخنرانی و مداحی برای عزاداری در هر شب از ایام محرم در نظر گرفته شده است. پخش زنده عزاداری برخی از هیات‌های شهر تهران نیز از دیگر فعالیت‌های این تکیه مجازی است. برای عضویت در این شهر مجازی در روزهای محرم می‌توانید به آدرس www.mardomema.com/page/tekiye مراجعه کنید.

این روزها

در ایام محرم چه لباس‌هایی می‌توانیم بپوشیم

لباس روز عزا

دو، سه سالی می‌شود که طراحان لباس و فروشگاه‌های پوشاک همزمان با ایام محرم لباس‌هایی متناسب با حال و هوای این روزها ارائه می‌کنند. روی بیشتر این لباس‌ها المان‌هایی از واقعه عاشورا با پس‌زمینه‌ای سیاه مورد استفاده قرار گرفته است. استفاده از خط فارسی که در چند سال اخیر در صنعت طراحی پوشاک باب بوده، اینجا نیز مورد توجه طراحان بوده است. این لباس‌ها حتی در فروشگاه‌های مجازی هم ارائه شده‌اند و علاقه‌مندان می‌توانند به شکل اینترنتی آنها را خریداری کنند. عمده این لباس‌ها به شکل تیشرت ارائه شده‌اند و با توجه به جنس پارچه قیمت‌شان از حدود ۲۰ تا ۳۵ هزار تومان مشخص شده است. ازجمله اقلام دیگری که برای این روزها طراحی شده، شال‌های مناسب برای مراسم عزاداری است. از دیرباز معمول بوده که عزاداران از شال‌های سبز یا سیاه ساده استفاده می‌کردند اما در شال‌های طراحی‌شده از المان‌های عاشورایی استفاده شده و از این جهت می‌توانند بیشتر مورد توجه جوانان عزادار قرار بگیرند. قیمت این شال‌ها که فروشندگان از آنها به‌عنوان شال‌های محرم یاد می‌کنند از حدود ۹ هزار تومان آغاز می‌شود و تا حدود ۲۰ هزارتومان ادامه پیدا می‌کند. لباس‌هایی برای کودکان نیز طراحی شده‌اند که برخی سایز کوچک همان تی‌شرت‌های بزرگسالان است. اما لباسی که از آن به‌عنوان طرح علی‌اصغر یاد می‌شود تنها برای کودکان طراحی شده است. این لباس به شکل ست طراحی شده که عبارت است از یک پیراهن، شلوار، چفیه، سربند با اسم حضرت علی‌اصغر و یک گردنبند پلاک‌دار. اما در کنار این لباس‌ها همچنان لباس مشکی یکدست پرطرفدارترین لباس برای ایام محرم به حساب می‌آید. جواد درودیان، رئیس اتحادیه پیراهن‌دوزان و پیراهن‌فروشان به ایسنا گفت: «حدود ۴۰ درصد پیراهن‌های موجود در بازار وارداتی و حدود ۶۰ درصد تولید داخل است. نوع دوخت نیز در قیمت‌ها تاثیرگذار است و برخی از تولیدکنندگان برای جذب جوانان به استفاده از تولیدات داخلی، روی محصولات خود با نخ یا رنگ طرح‌هایی را ایجاد می‌کنند.»

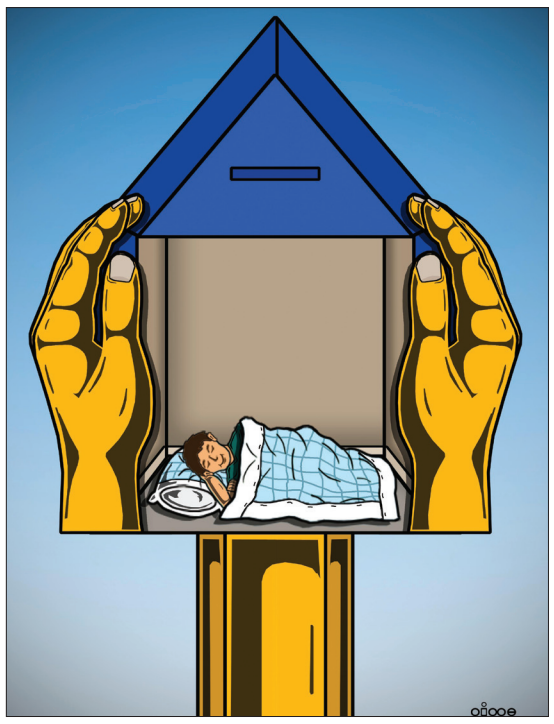

نیما شاه‌میری

صدقه

از روی دیوار

علی لهراسبی خواننده موسیقی پاپ روی صفحه اینستاگرامش این عکس را گذاشته و در توضیح نوشته است: « توکل یعنی: باور کنی که می‌داند آنچه را که نمی‌دانی و آگاه است بر خیر و اندیشه تو... و می‌بیند آن‌گونه که تو نمی‌بینی، پس لبخند بزن. کسی را داری که با «او» کم نداری. عشقی را بپادار به‌نام « توکل» که تفدیده شدن در حرارتش، مسیر را هرچند سخت اما شیرین می‌کند. آغاز کن هفته‌ات را با «توکلش» و «نامش» که ایمان به داشتنش، صبر و قدرت را در دلت همچون آسمانی نورباران می‌کند. هفته‌ات با توکلش گرم». یکی از دنبال‌کنندگان صفحه لهراسبی نوشته است: « خیلی عالی بود آقای لهراسبی. من جمله‌های زیباتون رو همیشه یادداشت می‌کنم از بس بهم انرژی و امید میده» یکی دیگر هم پرسیده است: « آقای لهراسبی این جمله‌ها از خودتونه» این عکس و نوشته در یک ساعت ۶۹۰ بار پسندیده شده است.

سوشا مکانی دروازه‌بان تیم پرسپولیس که آرام آرام دارد به دروازه‌بان اول تیمش تبدیل می‌شود. عکسی از خود در تمرینات تیم پرسپولیس روی صفحه اینستاگرامش گذاشته و به شیوه بیشتر ورزشکاران به زبان فینگلیش نوشته است: « تو این روزها که همه برای زدن پرسپولیس شمشیرشون رو از رو بستند، خواهشا شما پشت بازیکن‌هاتون رو خالی نکنید... پیام تو دلش هیچی نیست با حمایت شما به بهترین جاها تو زندگی ورزشیش می‌رسه. من که بهش ایمان دارم. اگه اشتباهی کرده قابل جبرانه، مثل همه آدم‌ها، مثل خودم، پس پشتش رو خالی نکنید که تو این شرایط ما یکی از تاثیرگذارترین بازیکن‌هامون رو از دست ندیم.» چندی پیش صادقیان مورد انتقاد حمید درخشان و تعدادی از طرفداران پرسپولیس قرار گرفت. او در واکنش، یک نامه خداحافظی روی صفحه اینستاگرامش منتشر کرد که این طرفداران پرسپولیس را عصبانی‌تر کرد. یکی از دنبال‌کنندگان صفحه سوشا نوشته است: «چقدر دیگه باید این رفتارای مسخرشو تحمل کنیم؟؟؟ یه روز محرومیت، یه روز قهر، یه روز دعوا... همش شده حاشیه» این عکس و دفاعیه در سه ساعت، هزار و ۷۵۱ بار پسندیده شده است.

کیوسک

محرم در کوهستان

شصت و یکمین شماره ماهنامه ایران‌شناسی و ایران‌گردی «سرزمین‌من» با پیشنهادهایی برای پاییزگردی منتشر شده است. در میان این پیشنهادها و در بخش «روستاگردی» مجله پیشنهادی با عنوان «عاشورا در کوهستان» برای بازدید از مراسم متفاوت روز عاشورای کیلان در اطراف دماوند منتشر شده که می‌تواند گزینه مناسبی برای روزهای تعطیل عزاداری باشد. در بخش «رسم کهن» این شماره همچنین می‌توانید در گزارشی با عنوان «محرم در محرم» نگاهی به آیین‌های عزاداری امام‌حسین(ع) در حرم امام رضا(ع) بیندازید؛ جایی که باشکوه‌ترین مراسم ماه محرم ایران در آنجا برگزار شده و مراسم منحصربه‌فرد متولیان و خادمان حرم رضوی برای تسلیت‌گویی به نواده امام‌حسین(ع) انجام می‌شود. «ایران آب ندارد» گزارش دیگری است که به مساله بی‌آبی و خشکسالی می‌پردازد که در چند سال اخیر مهم‌ترین معضل پیش روی محیط‌زیست ایران بوده است. در این پرونده، در بخشی نیز به اسطوره‌های آب نزد ایرانیان باستان پرداخته شده است. رابطه ۲۰۰ هزار ساله ایرانیان و جانوران، راهنمایی برای سفر به جنگل پاییزی توسکستان در استان گلستان و «آینه نمکی» راهنمایی است برای سفر به دریاچه نمک حوض سلطان در استان قم، تماشای نقاط تاریخی بسطام و خرقان در استان سمنان از دیگر مطالب این شماره از ماهنامه «سرزمین من» است.

واقعه‌خوانی

نام کتاب	نویسنده	انتشارات	موضوع	قیمت (تومان)
شماس شامی	مجید قیصری	نشر افق	داستانی از حواشی سفر امام حسین(ع) از کربلا به شام	۳۷۰۰
ظهر روز دهم	قیصر امین‌پور	انتشارت سروش	منظومه عاشورا	۳۵۰۰
روز واقعه (فیلمنامه)	بهرام بیضایی	روشنگران و مطالعات زنان	جوانی نصرانی در سال ۶۱ هجری از صحرای نینوا عبور می‌کند و...	۵۰۰۰