یادداشت

اجتناب‌ناپذیری تغییر نظام سیاسی ترکیه از نظام پارلمانی به نظام ریاستی

صلاح‌الدین هرسنی
کارشناس مسائل خاورمیانه

در شرایطی زمینه برای انتقال نظام پارلمانی به سیستم پارلمانی در نظام سیاسی ترکیه فراهم شد که کمترین الزامات آن در قانون اساسی این کشور نمودی ندارد. از سوی دیگر بخشی از الزامات این تغییر که همراه داشتن دو سوم رای پارلمان برای این تغییر لازم بود، فراهم نبود. به‌رغم عدم وجود شرایط امر تغییر از وضعیت پارلمانی به ریاستی، آنچه به چنین فرآیندی سرعت داد، معادلات حساب‌شده حزب عدالت و توسعه به رهبری رجب طیب اردوغان و همفکرانش یعنی عبدالله گل و احمد داوداوغلو بود. اردوغان با فراست طبع و با یک ارزیابی دقیق و حساب‌شده توانست اکثریت اعضای پارلمان را که نزدیک‌ترین و مطیع‌ترین افراد به حزب عدالت و توسعه بودند، همراه خود کند و همان اعضا را تحت کنترل و هدایت حزبی خود در آورد. عزم اردوغان در چنین تصمیمی بیشتر به آن جهت صورت گرفت که بخواهد از منظر قدرت و اجرایی کردنش بالاتر از پارلمان قرار بگیرد و خود را مستغنی از رای اعتماد مجلس و مآلا استیضاح یا بازخواست بداند. طبیعی است وقتی رئیس‌جمهور از پارلمان رای اعتمادی نگیرد و قدرتی بی‌پاسخگو باشد، چه تردیدی برای بازخواست و چون و چرا می‌ماند؟ بنابراین در این شرایط او می‌تواند خودسرانه هر تصمیمی بگیرد و هر کاری انجام دهد. چنین کنشی اینک طبیعی‌ترین الگوها و رفتارهای سیاسی او را شکل می‌دهد. لااقل تحولات شش ماه اخیر نخست‌وزیری او خلاف این ادعا نیست. شواهد نشان می‌دهد اردوغان در نیل به کرسی ریاست‌جمهوری از عقبه سیاسی در سه دوره نخست‌وزیری خود استفاده برده است. اتخاذ چنین راهبردهایی که از سوی اردوغان برای تغییر نظام پارلمانی به ریاستی تمهید یافته است، هم اینک موجب اختلافاتی بین حزب عدالت و توسعه با احزاب مخالف، یعنی جمهوریخواه خلق، حزب حرکت ملی و حزب صلح و دموکراسی، شده است. محاجاتی که از سوی مخالفان حزب عدالت توسعه ارائه شده، متضمن تقویت این فرضیه شده است که اردوغان با منویات خود و چنین تصمیمی سعی دارد با تغییر سیستم حکومتی از ترکیه یک روسیه جدید بسازد. به عبارتی در قماری یک ولادیمیر پوتین یا حتی یک ناریندرا مودی با نسخه ترکی‌اش را بر کرسی ریاست اجرایی بنشاند. در صورتی که محاجات احزاب مخالف حزب عدالت و توسعه موضعی از اعراب برای رهبران تراز اول حزب عدالت و توسعه ندارد، چراکه در باور رهبران حزب عدالت و توسعه این امکان به‌وجود می‌آید که با تغییر سیستم حکومتی پارلمانی به نظام ریاستی، امکان پیشرفت هرچه بیشتر کشور و رهایی از زدوبندهای پارلمانی وجود خواهد داشت. جدای از محاجاتی که از سوی موافقان ومخالفان تصمیم فعلی نظام سیاسی ترکیه ارائه شده است و از سویی امکان برقراری نظام ریاستی در ترکیه نیز وجود دارد، پرسش آن است که تصمیم اردوغان در مبادرت به چنین اقدامی چه توجیهی دارد؟ قرائن نشان می‌دهد این اقدام اردوغان بیش از آنکه تلاشی برای تحکیم دموکراسی و احترام به آرمان‌های آن باشد، فرصتی برای تقویت برنامه کاری جدید رجب طیب اردوغان است. بی‌شک، این تغییر اختیارات نخست‌وزیر یعنی احمد داوداوغلو را می‌کاهد و به اختیارات رئیس‌جمهوری می‌افزاید، به‌گونه‌ای که او بتواند در رهگذر این تغییر، بدون مصوبه پارلمان، وزرا و مقامات عالی‌رتبه کشور را منصوب کند، حکم اجرایی شدن قوانین را صادر و هر زمان که صلاح بداند پارلمان را منحل کند. به این ترتیب چاره‌ای برای اردوغان وجود ندارد که بخواهد با هدف تعقیب دموکراسی پیشرفته نظام سیاسی را از پارلمانی به ریاستی تغییر دهد. اما اقدام به این تغییر، مواضع حزب عدالت و توسعه را با چالش مواجه می‌سازد. در این راستا اولین چالشی که مواضع حزب عدالت وتوسعه را با تهدید مواجه می‌سازد، ضرورت تفکیک قوا در نظام سیاسی ترکیه، البته در مدل پارلمانی آن است. به آن جهت که در نظام‌های پارلمانی دولت برآمده از پارلمان است و سیستم تفکیک قوا در این گونه نظام‌ها به درستی اجرا نمی‌شود. به این معنی که هرچند پارلمان بر دولت نظارت دارد، دولت از بدنه پارلمان تشکیل شده است و از این رو چارچوب کلی و درستی برای تفکیک قوا در نظام‌های پارلمانی وجود ندارد، به همین جهت است که اردوغان ضرورت تفکیک قوا از طریق تغییر در نظام سیاسی ترکیه را با تاکید بر موضوع تفکیک قوا مطرح کرده است. بی‌تردید این تغییر که متضمن قرار گرفتن اردوغان در راس هرم قدرت شد، شاید برای ترکیه به سال ۲۰۲۳ که مصادف با یکصدمین سالگرد جمهوری کنونی ترکیه است، یک فرصت باشد. از این رو مساله تغییر در نظام سیاسی ترکیه حکم نقطه‌ای تاریخی برای عدالت و توسعه را خواهد داشت و به نظر می‌رسد اردوغان و همفکران نزدیک به وی همچون احمد داوداوغلو، علی باباجان، بشیر آتالای و حسین چلیک مترصد بسترسازی‌های لازم داخلی و آرامش در بیرون ترکیه هستند تا کمتر در معرض انتقادها قرار داشته باشند و در سال جاری میلادی بتوانند اهداف خود را به اجرا درآورند.

چهره‌ها و گفته‌ها

خالد مشعل، رئیس دفتر سیاسی حماس: با در پیش گرفتن روش مقاومت می‌توان دشمن صهیونیستی را شکست داد. ازجمله دلایل پیروزی، ساخت سلاح و برنامه‌ریزی برای درگیری در کنار تلاش امنیتی، نظامی و اطلاعاتی مقاومت بود. مقاومت به یک الگوی متمایز برای جهان که شایسته فلسطین و امت اسلام است تبدیل شد و به‌عنوان الگوی «جهاد معتدل» جوانان می‌توانند با داشتن اراده قوی و فکر معتدل و بیداری سیاسی باز از آن سرمشق بگیرند؛ این همان مسیری است که حماس و گروه‌های مقاومت آن را پیمودند و به نسل‌ها اعلام می‌کنیم که شایسته است به آن اقتدا کنند از آزادی و امنیت برخوردار شوند.

بنیامین نتانیاهو، نخست‌وزیر رژیم صهیونیستی: جنبش حماس در جریان عملیات «صخره سخت» شدیدترین ضربه‌ها را در طول تاریخ خود متحمل شد. زود است که بدانیم مجددا جنگی علیه این جنبش رخ خواهد داد یا خیر. اسرائیل احتمالا در آینده مجبور می‌شود با روش‌های دیگری در نوار غزه فعالیت داشته باشد. محمود عباس، رئیس تشکیلات خودگردان فلسطین باید بین صلح با تل‌آویو یا صلح با حماس یک گزینه را انتخاب کند.

عکس روز

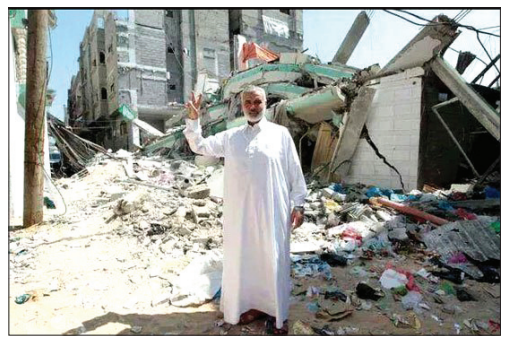

اسماعیل هنیه در مقابل خانه تخریب شده‌اش توسط صهیونیست‌ها عنوان کرد: خانه‌ام ویران شد اما وطنم حفظ شد.

آمریکا برای عملیات علیه داعش در سوریه آماده می‌شود

زنگ خطر در غرب

با وجود اینکه باراک اوباما در تازه‌ترین موضع‌گیری خود در ارتباط با پیشروی گروه بعثی-تکفیری داعش در سوریه ادعا کرد که آمریکا فعلا هیچ راهبردی برای مقابله با داعش در این کشور بحران زده تدوین نکرده است با این حال گزارش‌ها حاکی از آن است که برخلاف اظهارات رئیس‌جمهور آمریکا، واشنگتن در حال اجرای راهبرد خود در سوریه است. اما در این میان نگرانی‌هایی وجود دارد. آن‌طور که دیروز روزنامه نیویورک‌تایمز نوشت باراک اوباما مجوز پروازهای شناسایی بر فراز خاک سوریه را صادر کرد. این اقدام زمینه برای بمباران مواضع داعش را فراهم می‌کند اما دولت آمریکا نگران است که چگونه می‌تواند گروه داعش را مورد هدف قرار دهد بدون اینکه کمکی به حکومت بشار اسد کند. پنتاگون هم می‌گوید پرواز هواپیماهای شناسایی بدون سرنشین و با سرنشین بر فراز سوریه را شروع کرده است. نیویورک‌تایمز در این‌باره می‌نویسد: «این پروازها قدم مهمی در راستای دخالت نظامی آمریکا در سوریه است که می‌تواند سرنوشت جنگ داخلی سه ساله را تغییر دهد. یک مقام آمریکایی گفته است برای این پروازها لزومی برای اطلاع دادن به دولت بشار اسد نمی‌بینند. اما دولت دمشق به آمریکا هشدار داده که کاخ سفید برای بمباران داعش باید با دمشق هماهنگ کند در غیر این صورت هر گونه حمله یک اقدام خصمانه تلقی خواهد شد. با این حال دولت بشار اسد برای همکاری با آمریکا در این رابطه اعلام آمادگی کرده است.» این اولین باری نیست که آمریکا بدون اجازه دولت دمشق در حریم هوایی سوریه اقدام به پرواز شناسایی می‌کند. در ماه ژوئیه هم نیروهای ویژه آمریکا برای نجات گروگان‌های خود از دست شبه‌نظامیان دست به عملیات ناموفقی زدند. باراک اوباما روز جمعه با چاک هگل وزیر دفاع و سایر مشاوران نظامی خود در این خصوص نشست داشت اما به نوشته نیویورک‌تایمز رئیس‌جمهوری آمریکا هنوز نسبت به اقدام نظامی در خاک سوریه مردد است. برخی کارشناسان بر این نظرند که تردید اوباما به این دلیل است که نمی‌خواهد دست به اقدامی بزند که به صورت کمک به حکومت بشار اسد جلوه کند، چراکه کاخ سفید قصد دارد یک ائتلاف منطقه‌ای شامل کشورهای ترکیه، عربستان و اردن برای مقابله با داعش ایجاد کند و این کشورها همگی قبلا خواهان برکناری بشار اسد بودند. روزنامه وال‌استریت ژورنال هم در این رابطه می‌نویسد که صدور مجوز پرواز هواپیماهای شناسایی بر فراز سوریه اولین نشانه از آمادگی دولت اوباما برای دست زدن به عملیات نظامی علیه داعش در خاک سوریه است. فرمانده نیروهای مرکزی آمریکا که بر تحولات منطقه خاورمیانه نظارت دارد از دولت درخواست هواپیماهای شناسایی از جمله پهپاد برای گرفتن اطلاعات بیشتر از مواضع و پناهگاه‌های شبه‌نظامیان داعش را کرده بود.

هشدار پادشاه عربستان: داعش تا یک ماه دیگر به غرب می‌رسد

پادشاه عربستان ادعا می‌کند ریاض اولین طرفی بود که خواهان مبارزه با تروریسمی شد که باید هرچه سریع‌تر با تمام امکانات مبارزه علیه آن انجام می‌گرفت. عبدالله بن عبدالعزیز، پادشاه عربستان در سخنانی پس از تحویل استوارنامه‌های تعدادی از سفیران عربستان هشدار داد: «اگر با تروریسمی که منطقه شاهد آن است مقابله نشود، به کشورهای دیگر نیز سرایت خواهد کرد.» وی عنوان داشت: «در صورتی که جهان در مبارزه با این تروریسم متحد نشود، این پدیده به آمریکا و اروپا نیز کشیده خواهد شد. مطمئن هستم پس از یک ماه تروریسم به اروپا و بعد از دو ماه به آمریکا خواهد رسید. به گفته پادشاه عربستان، این کشور جهت حمایت از مرکز بین‌المللی مبارزه با تروریسم ۱۰۰ میلیون دلار در مرحله نخست به سازمان ملل ارائه داده است. وی با درخواست از رهبران جهان برای حمایت هرچه سریع‌تر از این مرکز، گفت: «مبارزه با تروریسم نیازمند سرعت، خرد و قدرت است.»

درخواست کری برای ائتلاف جهانی

در همین حال وزیر امور خارجه آمریکا که قرار است طی روزهای آتی رهبری ائتلافی برای مبارزه با داعش را به‌دست بگیرد، در مقاله‌ای که برای نیویورک‌تایمز نوشته است خواستار ائتلافی جهانی برای مقابله با داعش شد. جان کری نوشت: «آنچه برای مقابله با دیدگاه پوچ‌گرایی و دستور کار نسل‌کشی داعش لازم است، این است که یک ائتلاف جهانی با استفاده از ابزار سیاسی، انسانی، اقتصادی، اجرای قانون و اطلاعات از نیروی نظامی برای مقابله با آنها حمایت کند. علاوه‌بر سر بریدن، مصلوب کردن و دیگر اقدامات شر مطلق داعش که هزاران نفر از مردم بی‌گناه عراق، سوریه و لبنان را تحت تاثیر قرار داده است، این گروه تهدیدی فراتر از این منطقه است. ریشه داعش در گروهی است که زمانی القاعده عراق شناخته می‌شد و بیش از یک دهه در خشونت‌های افراطی تجربه داشت. این گروه انبوهی از نیروهای مبارز را که به اقدامات تروریستی متعهد هستند و جاه‌طلبی‌های جهانی دارند، جمع کرده و در حال بهره‌برداری از درگیری‌های سوریه و تنش‌های فرقه‌ای در عراق است. شواهدی وجود دارد که نشان می‌دهد اگر این افراط‌گرایان را رها کنیم آنها تنها در عراق و سوریه متوقف نمی‌شوند و به آنجا راضی نیستند. آنها در این چشم‌انداز جدید بهتر و راحت‌تر تامین مالی می‌شوند و از نفت سرقتی، آدم‌ربایی و اخاذی برای تامین هزینه عملیات‌هایشان در عراق و سوریه استفاده می‌کنند. آنها در حال حاضر توانایی به‌دست گرفتن قلمروهای بیشتری را در این منطقه استراتژیک دارند که هم‌مرز با اردن، لبنان و ترکیه است و به اسرائیل نزدیک است و این تمایل آنها بیش از هر گروه تروریستی دیگری است. حملات هوایی به تنهایی این دشمن را از بین نخواهد برد. پاسخ قاطعانه‌تری از سوی جهان لازم است. ما باید از نیروهای عراقی و میانه‌روهای سوری که در خط مقدم با داعش روبه‌رو هستند، حمایت کنیم. طی روزهای آینده چاک هگل، وزیر دفاع آمریکا به همراه من در حاشیه نشست ناتو در ولز با همتاهای خود از کشورهای متحد اروپایی‌مان دیدار می‌کنیم. پس از این نشست هگل و من قصد داریم برای توسعه حمایت‌ها از این ائتلاف در میان کشورهایی که به صورت مستقیم تهدید می‌شوند، به خاورمیانه سفر کنیم.»

افزایش سطح هشدار در بریتانیا به بالاترین حد

نخست‌وزیر انگلیس اعلام کرد که در پی اقدامات داعش و در واکنش به این گروه تروریستی سطح هشدار در کشور را افزایش داده است. دیوید کامرون درسخنانی تلویزیونی گفت: «انگلیس برای نخستین‌بار در سه سال گذشته سطح هشدار و تهدید ملی را به بالاترین حد خود رسانده است.» این سطح هشدار پیشتر در حد بالا بوده است. این تغییر در پی اقدامات داعش و پیشروی‌های این گروه تروریستی در عراق و سوریه و قتل یک خبرنگار آمریکایی در اوایل ماه جاری میلادی صورت گرفته است.» کامرون همچنین اعلام کرد عامل قتل این خبرنگار لهجه بریتانیایی داشت و دست‌کم ۵۰۰ نفر از اتباع انگلیس برای پیوستن به داعش در عراق و سوریه کشور خود را ترک گفته‌اند. داعش هم‌اکنون بزرگ‌ترین و خطرناک‌ترین تهدید برای امنیت انگلیس است. با این حال آمریکا اعلام کرد هیچ برنامه‌ای برای افزایش «سطح هشدار ترور» و به‌رغم تصمیم انگلیس برای افزایش این سطح برای مقابله با داعش ندارد. «جاش ارنست»، سخنگوی کاخ سفید در پاسخ به سوالی درباره اینکه آیا واشنگتن به دنبال افزایش «سطح هشدار ترور» در کشور برای مقابله با تهدیدهای داعش است، گفت: «به نظر من در حال حاضر برنامه‌ای برای تغییر سطح هشدار وجود ندارد. در حال حاضر، هشدار تهدید ترور اعلام شده توسط دپارتمان امنیت کشور آمریکا بر مبنای مورد به مورد است، اما سطح آن با توجه به اقدامات داعش تغییر نمی‌کند.»

اوکراین

چاره‌جویی رهبران اروپایی برای بحران روسیه-اوکراین

در شرایطی که تنش‌های روسیه و اوکراین در روزهای گذشته و در پی ورود برخی نیروهای نظامی روسیه به منطقه‌ای در شرق اوکراین بالا گرفته، دیروز رهبران اتحادیه اروپا در بروکسل بلژیک گرد هم آمدند تا در مورد واکنش به روسیه تصمیم‌گیری کنند. سران ۲۸ کشور اتحادیه اروپا دیروز در حالی گرد هم آمدند که اتهام‌ها و انتقادها علیه مسکو و حضور نیروهای نظامی‌اش در داخل خاک اوکراین بالا گرفته است. روز جمعه وزیران خارجه کشورهای اتحادیه اروپا نیز گرد هم آمده بودند اما تصمیم‌گیری نهایی به عهده سران کشورها گذاشته شده است. کشورهای اروپایی درباره نحوه رفتار با روسیه اختلاف نظر دارند و نمی‌توانند به یک تصمیم واحد برسند. از سوی دیگر وابستگی گازی اروپایی‌ها به روسیه دست این کشورها را برای مقابله با تحرکات روسیه در اوکراین بسته است. در جلسه غیررسمی روز جمعه وزیران خارجه اروپا در میلان ایتالیا، وزرای خارجه اروپایی در مورد امکان افزایش تحریم نظامی، افزایش فهرست افراد و بخش‌هایی که هدف تحریم اقتصادی قرار گرفته‌اند و ارسال کمک نظامی به اوکراین، گفت‌وگو کردند. همچنین سازمان پیمان آتلانتیک شمالی (ناتو) نیز اقدامات نظامی روسیه در اوکراین را محکوم کرده و از مسکو خواسته اقدامات نظامی خود در شرق اوکراین را خاتمه دهد. روسیه حضور نیروهای نظامی خود در اوکراین را تکذیب می‌کند. ناتو می‌گوید روسیه دست‌کم هزار نیروی نظامی برای کمک به شورشیان هوادار مسکو به اوکراین فرستاده و ۲۰ هزار نیروی دیگر نیز در مرز این کشور مستقر کرده است. اوکراین نیز روسیه را به اشغال شهر مرزی نووآزوفسک متهم کرده، اتهامی که مسکو آن را مطلقا رد می‌کند. همزمان ولادیمیر پوتین رئیس‌جمهور روسیه دیروز در جمع جوانان حامی کرملین گفت: «نیروهای مسلح روسیه به پشتیبانی تسلیحات هسته‌ای خود آماده است با هرگونه تجاوزی مقابله کند و کشورهای خارجی بهتر است این مساله را درک کنند که به‌نفع‌شان است در امور داخلی ما دخالت نکنند.» پوتین گفت: «بعید است روسیه وارد هر نوع درگیری تمام‌عیار شود. ما چنین چیزی را نمی‌خواهیم و برای آن برنامه‌ای نداریم اما طبیعتا باید همواره برای دفع هر نوع تجاوزی علیه روسیه آماده باشیم. شرکای روسیه باید این مساله را درک کنند که بهتر است در امور داخلی ما دخالت نکنند.»

پاکستان

بازگشت ارتش پاکستان به صحنه سیاسی

عمران خان

ارتش پاکستان با موافقت برای میانجیگری میان دولت و مخالفان به عرصه سیاسی کشور بازگشت. عمران خان، رهبر اپوزیسیون تحریک انصاف پاکستان و طاهر القدری، روحانی مخالف با راحیل شریف، فرمانده ارتش پاکستان به‌عنوان میانجیگر و ضامن در مذاکرات با نواز شریف، نخست‌وزیر پاکستان دیدار کردند. این در حالی است که نواز شریف درخواست فرمانده ارتش برای میانجیگیری در مذاکرات با رهبران اپوزیسیون را رد کرد. در همین حال، اظهارنظرهای نخست‌وزیر پاکستان در مجمع ملی این کشور نشان می‌دهد که بعید است طرف‌های مذاکره‌کننده به نقطه عطفی دست یابند. این اقدام از جانب ارتش پاکستان نوعی بازگشت به صحنه سیاست این کشور محسوب می‌شود که پیشتر سه کودتا را از سر گذرانده است. خواجه محمد آصف، وزیر دفاع پاکستان نیز پیشنهاد میانجیگری فرمانده ارتش را در مذاکرات میان دولت اسلام‌آباد با اپوزیسیون مورد استقبال قرار داد و گفت: «به عقیده من، ما باید این مساله را مثبت ارزیابی کنیم که ارتش یک نقش قانونی و براساس قانون اساسی ایفا می‌کند.» هنوز مشخص نشده که آیا ارتش می‌تواند در این مذاکرات میانجیگری کند یا خیر. در این میان رهبر تحریک انصاف پاکستان اعلام کرد که برای اعمال فشار بر نخست‌وزیر برای کناره‌گیری دست به راهپیمایی اعتراضی در سراسر کشور می‌زند. عمران خان گفت: «حامیان حزب در چهار شهر اصلی پاکستان دست به راهپیمایی اعتراضی گسترده می‌زنند. آنها در کراچی، لاهور، مولتان و فیصل‌آباد به خیابان‌ها می‌آیند و روزهای پیش رو هم این تظاهرات ادامه دارد. این راهپیمایی‌های اعتراضی تا زمان تحقق برکناری نواز شریف، نخست‌وزیر ادامه می‌یابد.» رهبر حزب تحریک انصاف پاکستان همچنین پیش‌بینی کرد که پیروزی اپوزیسیون نزدیک است. عمران خان پیش از این در خطابه‌ای گفته بود آن دسته از اعضای حزب که در پارلمان هستند اگر استعفا ندهند از حزب اخراج می‌شوند. رهبر اپوزیسیون تحریک انصاف پاکستان در ادامه دستور کار خود را بیان کرد و گفت: «اصلاح در سیستم آموزشی کشور و تمرکز بر وضعیت سلامت و بهداشت و بازگرداندن ۲۰۰ میلیارد روپیه که از کشور خارج شده و در بانک‌های سوئیس است، جزء برنامه‌های من برای آینده پاکستان است.» عمران خان همچنین مدعی شد که سفرهای خارجی دولت نواز شریف روزانه ۴/۳ میلیون روپیه هزینه دربر داشته است.

فلسطین

طرح سه‌مرحله‌ای ابومازن برای تشکیل کشور فلسطین

محمود عباس رئیس تشکیلات خودگردان فلسطین طرحی سه مرحله‌ای را برای تشکیل کشور مستقل فلسطین تدوین کرده است. منابع آگاه فلسطینی در مصاحبه با روزنامه الشرق الاوسط اعلام کردند که براساس این طرح ابومازن، یک مهلت چهارماهه به آمریکایی‌ها داده می‌شود تا مرزهای کشور آتی فلسطین را ترسیم کنند تا بتوانند رژیم صهیونیستی را برای به رسمیت شناختن آن راضی کنند؛ در صورتی که دو طرف با این مساله موافقت کنند مذاکرات فوری که دارای سقف زمانی است آغاز می‌شود و در جریان آن از تل‌آویو خواسته می‌شود نقشه‌ای را که دارای مرزهای اسرائیل است ارائه دهد اما در صورتی که این اقدامات شکست بخورد مسئولان تشکیلات خودگردان فلسطین با حمایت کشورهای عربی به شورای امنیت می‌روند تا خواهان اخراج صهیونیست‌ها از اراضی فلسطین در دوره زمانی مشخص شوند اما در صورتی که این اقدام نیز شکست بخورد رهبران فلسطینی گزینه سوم را اجرا خواهند کرد و به تمام سازمان‌های بین‌المللی ازجمله دادگاه کیفری ملحق خواهند شد و محاکمه رهبران رژیم صهیونیستی را آغاز خواهند کرد. منابع فلسطینی تاکید کردند که این طرح هنگام نشست اخیر سازمان آزادیبخش فلسطین تدوین شد و عباس در دیدار اخیر خود در دوحه با خالد مشعل، رئیس دفتر سیاسی جنبش حماس درباره این طرح توافق کردند. قرار است عباس یک هیات فلسطینی را با حضور صائب عریقات، مذاکره‌کننده ارشد تشکیلات خودگردان فلسطین و ماجد فرج، مدیر دستگاه اطلاعات به واشنگتن اعزام کند تا آنها در دیدار با جان کری، وزیر خارجه آمریکا این طرح محمود عباس را به صورت کامل مطرح کنند و از موضع آمریکا در برابر این طرح آگاه شوند اما این اقدام پس از نشست شورای وزرای عرب در قاهره برگزار خواهد شد. همزمان روزنامه عبری‌زبان هاآراتص گزارش داد که عباس به آمریکایی‌ها اعلام کرده است مردم فلسطین مدت‌زمان طولانی منتظر نخواهند ماند تا اسرائیلی‌ها برای عقب‌نشینی از اراضی اشغالی قانع شوند.

ابولا

ابولا به سنگال رسید

ویروس مرگبار ابولا که تاکنون جان بیش از ۱۵۰۰ نفر را در غرب آفریقا گرفته، به سنگال به‌عنوان پنجمین کشور این قاره، راه پیدا کرد. سنگال در غرب آفریقا و در همسایگی گینه قرار دارد؛ جایی که شیوع سریع این بیماری در مناطق دورافتاده جنوب‌شرقی آن، به تازگی شورش‌هایی را سبب شده است. رویت نخستین مورد از ویروس ابولا در حالی است که سازمان بهداشت جهانی، اعلام کرده است سرعت شیوع این بیماری بسیار خطرناک در هفته گذشته، به بالاترین حد خود از ماه مارس رسیده است. سازمان‌های بزرگ امدادرسانی بر تلاش‌های خود علیه این ویروس افزوده‌اند و سازمان پزشکان بدون مرز از شورای امنیت سازمان ملل درخواست کرده است وارد کارزار برای توقف اپیدمی شود. تاکنون بیش از سه هزار نفر به این ویروس مبتلا شده‌اند، ویروسی که از جنگل‌های گینه آغاز شد به لیبریا و سیرالئون رسید و در نیجریه نیز تاکنون جان شش نفر را گرفته است. پیشتر تام فریدن، مدیر مرکز آمریکایی کنترل و پیشگیری بیماری‌ها، در گفت‌وگویی با سی‌ان‌ان هشدار داده بود که شیوع ویروس هر روز بیشتر می‌شود و این موضوع احتمال سرایت آن را به کشورهای دیگر افزایش می‌دهد. تایید شیوع ابولا در سنگال، دو روز پس از گفته‌های این مقام آمریکایی صورت می‌گیرد. در این زمان کوتاه بیش از ۱۰۰ نفر دیگر -بنا بر آمار رسمی- جان خود را از دست داده‌اند. وزارت بهداشت سنگال می‌گوید نخستین بیمار مبتلا به ابولا، یک مرد جوان گینه‌ای است که فورا در قرنطینه‌ای در داکار، پایتخت آن کشور، بستری شده است. به نظر می‌رسد این مرد در گینه مبتلا شده و تنها پیش از آنکه سنگال مرزهای خود را با گینه ببندد، به آن کشور سفر کرده است. تاکنون اپیدمی ابولا با چنین وسعتی رویت نشده است. این ویروس نخستین بار در سال ۱۹۷۶ کشف شد. در عین حال هرگز مناطق غرب آفریقا را هدف قرار نداده بود. لیبریا (۶۹۴ نفر) بیشترین قربانیان (آمار رسمی بیماران شناخته شده) را داراست؛ سپس سیرالئون و گینه قرار دارند. کنگو نیز می‌گوید مواردی از بیماری را رویت کرده است اما ظاهرا ویروس رویت شده ارتباطی به اپیدمی فعلی در غرب آفریقا ندارد.

صفحه یک

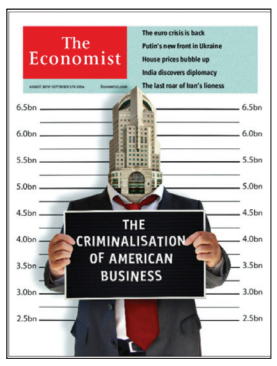

اکونومیست: کیفری شدن تجارت آمریکایی.

لس‌آنجلس تایمز: جنگ پوتین؛ رهبر روسیه اقدامات اوکراین را با اقدامات نازی‌ها مقایسه می‌کند و به غرب هشدار می‌دهد که بهتر است با ما درنیفتید.

خبر کوتاه

حمله به «جورج گالووی» به‌خاطر مواضع ضداسرائیلی

«جورج گالووی» نماینده پارلمان بریتانیا از شهر برادفورد، در خیابان مورد حمله قرار گرفت. به گزارش ایسنا، سخنگوی جورج گالووی گفته است که او مشغول عکس گرفتن با مردم در خیابان بود که یک نفر به او حمله کرد. احتمال داده شده که دنده و فک گالووی شکسته باشد. او برای درمان به بیمارستان منتقل شده است. پلیس به سرعت فرد مهاجم را بازداشت کرده است. سخنگوی گالووی این حمله را با مواضع ضداسرائیلی او مرتبط دانسته است. به گفته او فرد مهاجم حین حمله به گالووی درباره «هولوکاست» فریاد می‌زده است. جورج گالووی پیشتر عضو حزب کارگر بریتانیا بود اما به دنبال موضع‌گیری‌هایی علیه سیاست‌های این حزب در دوره تونی بلر از حزب کارگر اخراج شد و هم‌اکنون رهبر حزب «رسپکت» است.

حبس ابد برای رهبر اخوان‌المسلمین

دادگاه کیفری مصر با صدور حکمی رهبر و چند نفر دیگر از مقامات برجسته اخوان‌المسلمین را درمورد پرونده مسجد الاستقامه به حبس ابد محکوم کرد. دادگاه کیفری در جیزه مصر دیروز محمد بدیع، رهبر اخوان‌المسلمین و چند نفر دیگر از رهبران برجسته این گروه را درباره اتهام‌های مربوط به پرونده مسجد الاستقامه به حبس ابد محکوم کرد. پیشتر براساس حکم دادگاه کیفری شبرا الخیمه در قاهره، محمد بدیع به همراه محمد بلتاجی، صفوت حجازی، از معاونان رهبر اخوان‌المسلمین و دو تن از وزیران عضو این گروه در دولت سابق مصر به حبس ابد محکوم شدند، به علاوه اینکه اموال منقول حزب آزادی و عدالت وابسته به گروه اخوان‌المسلمین نیز بلوکه شد و همچنین این افراد ملزم به پرداخت غرامت مالی شدند.

فرار خزانه‌دار کیم جونگ‌اون به‌روسیه

رسانه‌های کره جنوبی می‌گویند: «یکی از مقامات ارشد بانکداری کره شمالی که مدیریت اموال نقدی رهبر کشورش را برعهده داشت، به روسیه فرار کرده و به دنبال دریافت پناهندگی در کشور ثالث است.» روزنامه جونگ آنگ ایلبو در گزارشی نوشت: «یون تائه هیونگ، یکی از نمایندگان ارشد بانک دائسونگ کره‌شمالی هفته گذشته در ناخودکا، واقع در منطقه شرق دور روسیه ناپدید شد.» بانک دائسونگ از سوی دولت آمریکا مظنون به کنترل دفتر دولت کره‌شمالی است که فعالیت‌های غیرقانونی از جمله تهیه وسایل لوکس مورد تحریم سازمان ملل را برعهده دارد. این روزنامه کره‌جنوبی در گزارش خود نوشت: «کره‌شمالی از مقامات روسیه خواسته در تلاش‌ها برای دستگیری یون‌تائه هیونگ همکاری کند.» هنوز مشخص نیست که یون تائه هیونگ چگونه به روسیه سفر کرده یا پیش از آنکه فرار کند چه کاری انجام می‌داده است. روسیه و کره‌شمالی ۱۷ کیلومتر خط مرزی مشترک با یکدیگر دارند.